# LE VAUSSEROUXIEN 2005

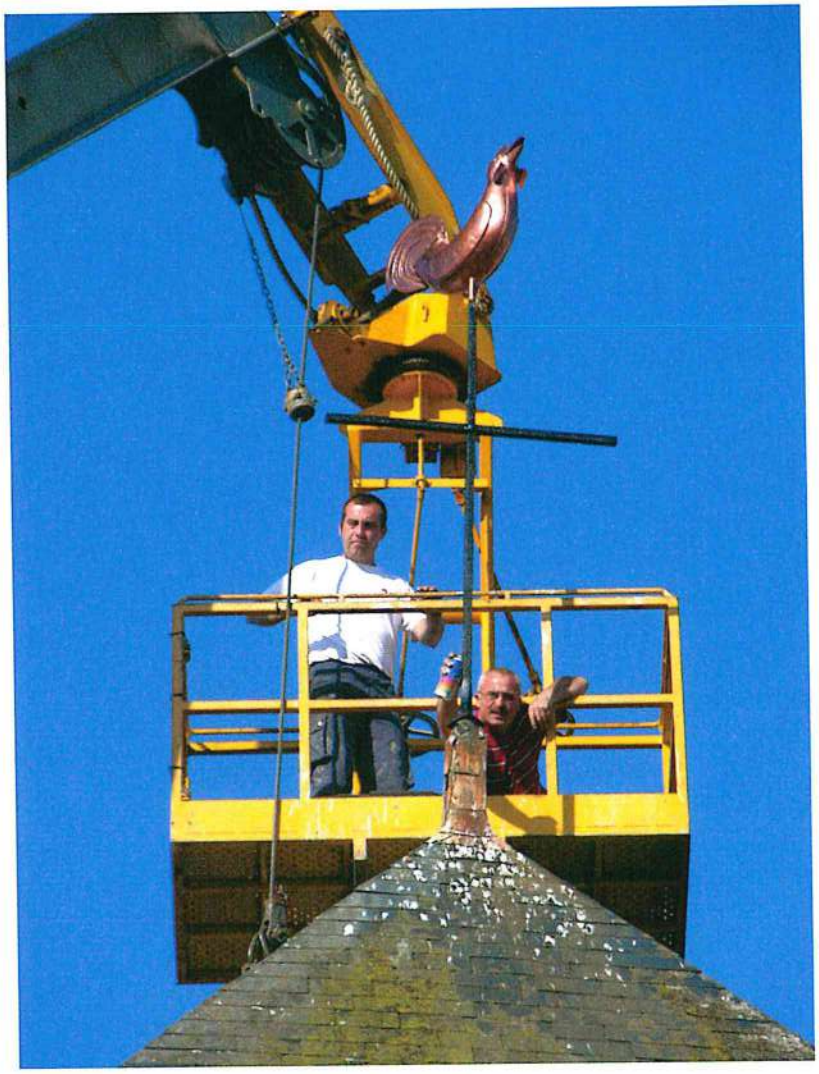

Le coq s'est refait une beauté

# Sommaire


- Le mot du Maire
- Informations utiles
- La fête au village
- Etat civil, rectifications de la liste électorale
- Subventions, taxes 2005
- Dates et décisions du Conseil Municipal
- Emprunts & Impôts
- Budget 2005
- Travaux de bâtiments
- Voirie - Communauté de Communes
- Saviez-vous que ! A.I.C.M
- Démarches administratives
- Association Gâtine Emploi
- Association de gérontologie
- Mouton-Village – maisons paysages
- ACCA – Associations des donneurs de sang
- APE écoles du regroupement
- FC St Martin –Vausseroux (foot)
- Communauté chrétienne - Club des aînés ruraux
- Gym volontaire
- Manifestations 2006
- Artisans commerçants


.../...

# Le mot du Maire

Le bulletin communal retrace l'année passée de notre commune.

Mais comment ne pas parler de ce manque d'eau qui fait défaut et qui pourrait devenir catastrophique pour 2006.
Alors, à chacun d'expliquer les raisons fondées ou non, reste que l'essentiel sera de trouver des solutions.
Le 3 septembre 2005, a été pour nos élus du Syndicat des Eaux de la Gâtine de réaffirmer la nécessité d'un troisième barrage en Deux-Sèvres, cinq ans avant la réalisation encore faut-il que chacun se mettent d'accord (Département, Région, Etat...)
En attendant des solutions à court terme devront être trouvées, la nôtre, c'est déjà d'économiser l'eau.

2005, année de l'habitat à Vausseroux, 3 maisons sur le lotissement, 4 dans nos villages : la Juderie, le Plessis, la Croix-Verte et Biron. Comme quoi il ne faut pas être pessimiste, nos communes peuvent se développer à condition d'y mettre de la volonté et d'avoir une ambiance de « bien vivre ». A Vausseroux, cela ne fait pas de doute.

En 2005, une petite réfection de toiture de l'église a été l'occasion de refaire une beauté à notre coq, il y a sûrement longtemps qu'il n'était pas descendu sur terre.

Fin 2005, sort de terre la nouvelle pelouse du stade. La programmation 2006 avec les vestiaires et l'atelier communal devrait concrétiser un de nos grands projets : un espace pour nos jeunes joueurs du canton et pour nos équipes communales qui devraient trouver là un espace agréable.

Enfin, c'est la page qui tourne avec la formidable cantinière qui préparait des bons petits plats pour ses écoliers, Carmen Grellier part en retraite et Mylène Champion la remplace.
Bonne retraite à Carmen et bienvenue à Mylène.

Tous mes bons vœux à tous, que 2006 soit pour vous une année de bonheur, de paix et de santé.

Philippe ALBERT.

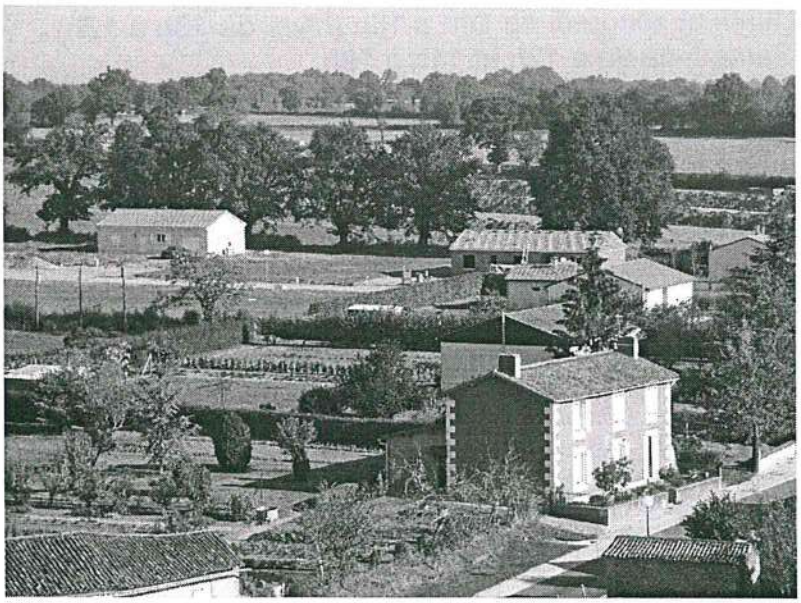

Vue aérienne du lotissement

# Informations utiles

**Mairie :** Lundi, mardi, jeudi, vendredi de 14 h à 17 h
Secrétaire : Mme Françoise Guégnard
Agent communal : Mr Claude Charon
Agent entretien : Melle Nadéra Berch

**Ecole :** Lundi, mardi, jeudi, vendredi de 9h à 12h et de 13h30 à 16h30
CE1 – CE2 : Instituteur : Mr Nicolas Mercier

**Accueil péri-scolaire** : Lundi, mardi, jeudi, vendredi : de 7h30 à 9h et de 16h30 à 18h30
Animatrice : Annick Seroux

**Cantine :** Mme Carmen Grellier. A partir du 1er janvier 2006, Mme Mylène Champion

**Assistante sociale** : Mme Peggy Pouet reçoit sur RDV à ses permanences :
Le mercredi de 9h30 à 12h Centre Social Culturel et Cantonal 79340 Les Forges
(tél : 05-49-69-96-39)
les 2ème et 4ème mardi de 9h30 à 11h30 à la Mairie de Vasles (tél : 05 49 69 91 34)

**Mutualité sociale agricole** : Permanence le jeudi de 9h à 12h
Centre Social Culturel et Cantonal 79340 Les Forges
Mme POUPOT, conseiller en développement social local
Permanence sur rendez-vous le vendredi matin au bureau MSA à Parthenay.

**Paroisse** : Alice CHARBONNEAU

**ADMR** : lundi, mardi, jeudi de 8h à 12h et vendredi de 13h30 à 17h
Tél : 05 49 69 11 02

**Déchetterie** :

**Reffannes :** lundi et vendredi de 14h à 18h (hiver de 13h à 17h)
Samedi de 9h à 12h et 14h à 18h
(hiver de de 9h à 12h et 14h à 17)

**St Martin du Fx :** lundi de 9h à 12h
mercredi de 14h à 18h (hiver de 13h à 17h)
samedi de 9h à 12h

Merci de ne rien laisser autour des conteneurs du cimetière, les encombrants sont à emporter à la déchetterie.

# La fête au village

Une année sans eau et une fête qui fait recette. Paradoxe d'une pluie qu'on attend toujours et des sponsors qui récompensent notre savoir faire de fête du village.
L'animation fut dense et l'orchestre a été très apprécié.
Une mobilisation de bénévoles toujours aussi efficace qui nous permet d'exister et de se retrouver dans une assemblée générale conviviale et sympathique.
L'année 2006 sera le thème de la voiture, alors « roulez pour vous »

**Bilan de la fête :**

| DEPENSES | RECETTES |
|---|---|
| **7 451,44 €** | **11 457,64 €** |

Soit un bénéfice de 4 006,20 €
L'association Vausseroux – Animation verse une subvention au 4 associations communales soit :

- E.S.V.V. (foot) 700 €
- A.C.C.A (chasse) 700 €
- A.P.E. (écoles) 700 €
- Club des Aînés 700 €

**Merci à nos sponsors :**

- Lyonnaise des eaux
- Pays de Gâtine
- La Mutuelle de Poitiers
- Ets Billaud SEGEBA
- La Fédération des D.S. pour la Pêche
- La Fédération des D.S de LA Chasse
- Syndicat des Eaux de la Gâtine
- Crédit Mutuel Océan
- Crédit Agricole
- Conseil Général (exposition + film)
- Capribeur

Philippe ALBERT.

## VAUSSEROUX

# Tout un village mobilisé pour réussir sa fête

Pour faire la fête à Vausseroux, tout le monde a retroussé ses manches. *« Un tiers des habitants de la commune s'active pour la réussite de ce premier week-end de septembre »*, assure le maire, Philippe Albert.

La visite de l'exploitation de 50 vaches laitières, aujourd'hui pilotée par Benjamin Albert, avec un robot de traite ultra-moderne, a remporté un vif succès. *« J'ai été complètement bluffé »*, s'est enthousiasmé le sous-préfet de Parthenay, Pierre Simunek, lors de la présentation aux officiels de cette ferme qui a pris une longueur d'avance technologique et de mise aux normes européennes. Il a fallu quatre ans à la famille Albert pour mettre sur pied les 2.500 mètres carrés de charpente métallique livrés en kit.

Et c'est ce même esprit d'entreprise et de débrouillardise qui anime toute la commune et ses quatre associations. Un bel exemple est celui de Mylène Champion qui s'est attachée, cette année, à reconstituer en miniature, avec toutes sortes d'objets de récupération, la toute nouvelle station d'épuration à lit de roseaux, justement inaugurée pendant la fête. Il suffit aussi de jeter un coup d'œil aux expositions d'Alain Grellier consacrées à la vie locale, et cette fois à l'eau, ou encore de voir la façon dont tous les stands sont organisés par les uns et les autres.

*Cor NR, G. BERTINEAU, tél. 05.49.69.15.31.*

Pour la fête, Mylène Champion a réalisé une miniature de la station d'épuration.

DEUX-SÈVRES

**Vausseroux→** La fête au village fera un petit détour, pour les agriculteurs et le grand public par les nouvelles installations du Gaec La Garde, avec visite du robot de traite et du filtre à roseaux.

# La fête au village passera par la ferme

Trois jours d'animation sont au programme de la fête au village de la commune de Vausseroux. Le 2 septembre, cette 8ème édition sera destinée aux professionnels de l'agriculture avec visite du Gaec La Garde. Les associés, Philippe et Benjamin Albert présenteront leur exploitation de 93 hectares et de 50 vaches laitières.

L'intérêt de cette initiative réside dans la visite de la nouvelle stabulation avec logettes, montée par les associés, mais surtout le robot de traite. L'outil est performant et il permet de procéder à un suivi précis du troupeau. Mais surtout, selon Benjamin, il supprime les contraintes de la traite. «*Quand on est sur un chantier, on n'est plus obligé de tout laisser à cause de l'heure de la traite*». Mais il y a plus que cela. La présence de l'éleveur n'est plus nécessaire, matin et soir, tous les jours de l'année. Seule une liaison téléphonique, avec transferts d'appel, est indispensable en cas de mauvais fonctionnement du robot. Le suivi du troupeau est plus précis grâce à l'informatique. Billaud Segeba, l'installateur, accueillera les visiteurs.

Benjamin achève les derniers préparatifs pour la visite de la ferme.

Ce bâtiment a été construit pour s'adapter aux normes environnementales mais aussi pour fonctionner à faible coût. Le fumier, récupéré des logettes, est poussé dans une fosse couverte d'où aucun jus ne peut s'échapper. Plus originale est la récupération des eaux blanches. Les associés ont choisi le lit de roseaux dans les deux bassins, un système efficace et peu coûteux.

Samedi 3 septembre, de 9 heures à 19 heures, une randonnée à travers la campagne passera par la ferme de La Garde. On retiendra aussi ce jour-là l'inauguration de la station d'épuration à 12 heures et la possibilité, toute la journée, pour tout public, de visiter l'exploitation.

Dimanche, démonstration de pêche, brocante, vide grenier, messe avec cors de chasse, repas *(sur réservation au 05 49 95 25 04)*, jeux divers, projection de film, expositions diverses, et animation autour de l'eau, sont au programme.

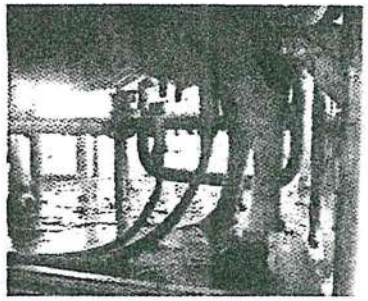

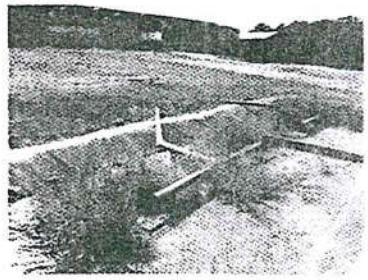

L'édition 2005 de la fête de Vausseroux, a pour thème l'eau. Les organisateurs veulent montrer l'agriculture d'aujourd'hui. Qui mieux qu'un jeune agriculteur comme Benjamin, installé en février dernier peut parler de ce métier qu'il aime. «*Je suis né dedans*», dit-il. «*Il faut montrer à d'autres jeunes que l'on peut vivre de l'agriculture*».

GUY DU REPAIRE

# ETAT CIVIL 2005

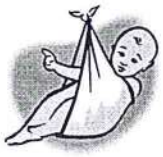

**Naissances**

- GRELLIER Estéban 9 février 2005
- DANO Thomas 11 février 2005
- BESSEAU Théophane 19 février 2005
- FENEON Gabin 8 novembre 2005
- BLAIS-FERRY Tiana 12 novembre 2005

**Mariage**

- CHARRIER Alain et ROUVREAU Patricia le 21 mai 2005
- MILLET William et PELLAT Gersande le 28 juillet 2005
- ASSOULINE Israël et CONIL Dominique le 27 août 2005

**Décès**

- POGGI Hélène le 20 mars 2005
- BAUDOIN Mathieu le 20 mars 2005
- BLANCHARD Hélène le 19 mai 2005
- FLEURY Paulette le 1 novembre 2005
- BLANCHARD Michel le 15 novembre 2005

# Rectification de la liste électorale

**Additions :**

- SIMONNEAU Jérôme
- LENIN Franck
- MARCHAL Nicolas
- TOURON Sandrine
- GAUTIER Arnaud
- LOCART Rémi
- ALAPHILIPPE David
- POUDRET Sébastien
- CHAPOTET Charlotte
- LENIN Sonia
- MARCHAL Florence
- BOIVIN Neven
- GAUTIER Christina
- ALLIO Caroline
- BAUDOIN Isabelle

**Radiations :**

- BLANCHARD Hélène
- JORIGNE Raymond
- FLEURY Paulette
- GRELLIER Fabienne
- CHEVALIER Fabien
- FLEURY Romain
- BLANCHARD Michel
- TATON Jean
- GRELLIER Pascal
- CHEVALIER Germaine

# Subventions 2005

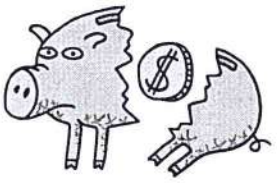

- Association S.O.S. Villages 163 €
- Amicale des donneurs de sang de Reffannes 122 €
- Club des Ainés Ruraux de Vausseroux 76 €
- Ass. Chasse de Vausseroux 76 €
- FC St Martin –Vausseroux (foot) 300 €
  (Qui verse une participation à l'ASPM club foot cantonal des jeunes)
- Ass. sports et loisirs de St Martin du Fouilloux 50 €
- Comité de la Prévention routière 20 €
- A.I.C.M. (Ass. Intermédiaire du Canton de Ménigoute) 50 €
- Ligue contre le cancer 20 €
- Ass. Française contre la myopathie 20 €
- Chambre des Métiers 50 €
- FNATH 20 €
- Epicerie Sociale Coordination sociale 540 €
- Subvention exceptionnelle à l'école de Reffannes 560 €
  (voyage à Paris)

# Taxes 2005

| TAXES 2005 | Commune | Communauté |
|---|---|---|
| **Taxe d'habitation** | **7,30 %** | **5,29 %** |
| **Foncier bâti** | **7,85 %** | **7,38 %** |
| **Foncier non bâti** | **28,91 %** | **18,62 %** |
| **Taxe professionnelle** | **6,32 %** | **3,75 %** |

# Dates et décisions du Conseil Municipal

**19 janvier 2005 :** Le Conseil Municipal décide signer une convention avec la Commune de Vasles et Mr Seguin, propriétaire d'un étang qui servira à la défense incendie du village de la Fonzille.
Le Conseil Municipal décide le réaménagement de deux emprunts, le gain pour la commune est de 2 720 €.

**28 février 2005 :** Les comptes administratifs 2004 sont approuvés à l'unanimité.
Le Conseil Municipal renouvelle le prêt court terme de 58 000 € en attente de ventes des parcelles du lotissement.
Il décide l'avancement de grade de la secrétaire de Mairie.
Une subvention exceptionnelle de 560 € est accordée aux élèves de CM1-CM2 pour leur voyage à Paris.

**24 mars 2005 :** Le Conseil Municipal décide de garder les mêmes taux d'imposition.
Il vote à l'unanimité le budget primitif 2005.
Il décide de faire réaliser des travaux de peinture par l'association intermédiaire du canton.

**25 mai 2005 :** La ligne de trésorerie de 46 000 € est renouvelée.
Le Conseil Municipal accepte le devis Paillat pour les réparations de l'église : 4858 €
Il classe les voies qui reviennent à la Communauté de Communes et celles qui restent communales.

**17 juin 2005 :** Les devis de l'entreprise Charron 16 602,87 € et Limoges 12543,65 € sont acceptés pour réaliser le terrain de football.
Le Conseil Municipal accepte la modification des statuts de la Communauté de Communes.

**28 juillet 2005 :** Le Conseil Municipal refuse la dérogation scolaire considérant que l'affiliation est le RPI Vausseroux – St Martin du Fx – Vautebis – Reffannes.
Il accepte la demande du CPIE pour l'enlèvement de gravas au chemin de Beuillas qui servira aux randonneurs.

**6 octobre 2005 :** Le Conseil Municipal décide de prendre un avocat Mr Favreau pour engager une procédure contre l'entreprise Miras (malfaçon sur les travaux des vitraux de l'église).
Il fait le point budgétaire et de trésorerie de la Commune.
Il décide le dépôt de demande de subventions pour l'atelier communal et les vestiaires du football.

**8 décembre 2005 :** Le Conseil Municipal décide de contracter un prêt de 50 000 € pour l'investissement stade, atelier communal et vestiaires.
Il décide de faire faire des devis pour la voirie et l'achat de panneaux indicateurs afin de préparer le budget 2006.

Philippe ALBERT.

# Emprunts & impôts 2005

| BUDGET | Dette 31/12/04 | Dette 31/12/05 | Annuité 2005 | Loyer 2005 |
|---|---|---|---|---|
| **PRINCIPAL** | **198 715,00 €** | **211 535,00 €** | **30 661,00 €** | |

| BUDGET | | Dette 31/12/04 | Dette 31/12/05 | Annuité 2005 | Loyer 2005 |
|---|---|---|---|---|---|
| **BUDGET** | Garage | 19 558,23 € | 14 883,00 € | 6 026,00 € | 6 219,92 € |
| **ANNEXE** | Bar - H- Rest | 30 359,66 € | 30 165,00 € | 6 133,00 € | 5 500,00 € |
| **TOTAL BUDGET ANNEXE** | | **49 917,89 €** | **45 048,00 €** | **12 159,00 €** | **11 719,92 €** |

| BUDGET | | Dette 31/12/04 | Dette 31/12/05 | Annuité 2005 | Loyer 2005 |
|---|---|---|---|---|---|
| **BUDGET** | **Emprunt M.T** | 37 381,00 € | 34 651,00 € | 4 334,00 € | |
| **ANNEXE** | **Emprunt C.T** | 58 000,00 € | 58 000,00 € | 59 407,78 € | |
| **TOTAL BUDGET LOTISSEMENT** | | **95 381,00 €** | **92 651,00 €** | **63 741,78 €** | |

Un nouvel emprunt de 32 000 € pour l'achat de terrain et alimentation des réseaux, ce qui porte notre dette en capital du budget principal à 211 535 € (+ 12 820 € par rapport à l'an dernier).
Le budget annexe voit sa dette diminué de 4 869 € avec un emprunt qui se termine en août 2006.
Le budget Habitat est à 92 651 € dont un court terme de 58 000 € qui sera remboursé en avril 2007.
Notre dette, dans l'ensemble malgré ce nouvel emprunt se stabilise. La renégociation de deux emprunts nous a permis un gain de 2 720 €.

| | TAXES | Montant 2004 | Montant 2005 | Variat° 2004-2005 |
|---|---|---|---|---|
| **Vos impôts** | Taxe d'habitation | 10 570,00 € | 10 695,00 € | 1,18% |
| | Foncier bâti | 9 318,00 € | 9 891,00 € | 6,15% |
| | Foncier non bâti | 23 937,00 € | 24 371,00 € | 1,81% |
| | Taxe professionnelle | 8 102,00 € | 8 450,00 € | 4,30% |
| | **TOTAL** | **51 927,00 €** | **53 407,00 €** | 2,85% |

En décidant le maintien des taux des taxes communales, le Conseil Municipal décide de ne pas alourdir votre budget impôt. Les augmentations qui ne peuvent jouer que sur les bases, sont peu importantes 1 480 € sur l'ensemble par rapport à 2004.

# Budget 2005

| | Recettes | Montant 2004 | Montant 2005 | Variat° 2004-2005 |
|---|---|---|---|---|
| **Recettes Fonct** | Dotation de l'Etat | 62 274,00 € | 69 083,00 € | 10,93% |
| | Impôts | 51 927,00 € | 53 407,00 € | 2,85% |
| | Produits | 35 756,00 € | 33 979,00 € | -4,97% |
| | **TOTAL recettes (fonct)** | **149 957,00 €** | **156 469,00 €** | 4,34% |

| | Dépenses | Montant 2004 | Montant 2005 | Variat° 2004-2005 |
|---|---|---|---|---|
| **Dépenses Fonct** | Frais de personnel | 46 940,00 € | 51 285,00 € | 9,26% |
| | Charges générales | 31 090,00 € | 33 705,00 € | 8,41% |
| | Divers | 17 880,00 € | 20 584,00 € | 15,12% |
| | Frais financiers | 12 793,00 € | 12 037,00 € | -5,91% |
| | Part. et contingents | 3 395,00 € | 3 467,00 € | 2,12% |
| | Subventions | 1 008,00 € | 1 527,00 € | 51,49% |
| | **TOTAL dépenses (fonct)** | **113 106,00 €** | **122 605,00 €** | 8,40% |

**Les recettes** :

- Nos recettes sont en légère augmentation, les dotations d'état progressent avec principalement la taxe additionnelle et la compensation des taxes d'habitation qui prennent chacune + 2 000 €.
- Les autres recettes progressent dans des proportions moindre. Une baisse de nos produits avec un peu moins de réservation de la salle des fêtes et la maison de l'ancienne poste qui a été mise en vente.

**Les dépenses :**

- Nos dépenses de fonctionnement en augmentation dues à nos frais de personnel : l'emploi de Christophe Baloge (par l'intermédiaire de l'AICM) afin de réaliser des travaux peintures de nos bâtiments communaux.
- Nos charges à caractère général augmentent avecl'énergie toujours plus chère, une partie du combustible a aussi servi au nivellement du stade de football (carburant des tracteurs), les autres augmentations sont essentiellement de l'entretien du matériel et des frais de téléphone.
- Les divers avec + 15 % sont expliqués par le raccordement des réseaux pour le nouveau terrain que l'on a dû passé en fonctionnement ( 3 309 €).
- Les frais financiers baissent de près de 6 %, la renégociation des emprunts et d'autres qui sont plus anciens en sont les raisons.
- Participations et contingents : le service incendie toujours en légère augmentation.

Les subventions + 51 %, le Conseil a souhaité comme les autres communes accompagner financièrement les écoles pour un voyage à Paris.

# Travaux de bâtiments

**Travaux 2005 :**

En 2005, la commune a commencé un grand projet d'aménagement d'un terrain de football :

| | |
|---|---|
| - Acquisition du terrain<br>frais de notaire<br>et indemnité du fermier | 43 277 € |
| - Travaux d'alimentation des réseaux<br>du nouveau terrain | 18 475 € |

Pour 2006-2007, elle prévoit l'aménagement des vestiaires et un atelier communal.

| | |
|---|---|
| - Réparation couverture de l'église | 4 858 € |

**Travaux de fonctionnement 2005 :**

| | |
|---|---|
| - Entretien du photocopieur | 364 € |
| - Nettoyage de la façade de la salle des fêtes | 47 € |
| - Peinture des ouvertures de la salle des fêtes<br>de la rambarde, de la porte de l'église | 640 € |
| - Vérification et achat de 2 extincteurs | 370 € |
| - Entretien sanitaire et électricité | 550 € |

Jean-Claude ROUVREAU.

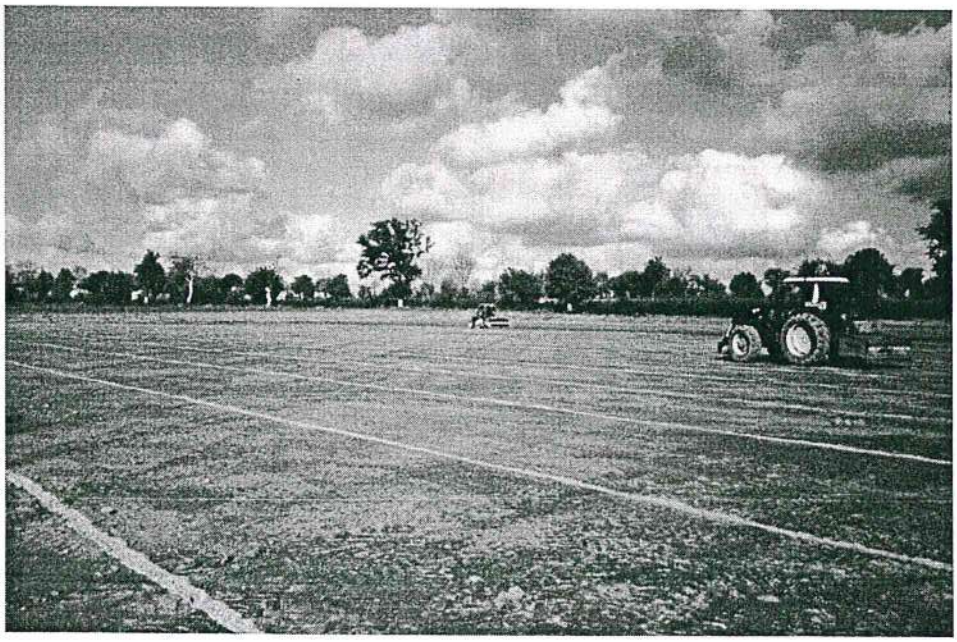

Aménagement du terrain de football

# Voirie

**Travaux de voirie et d'entretien 2005 :**

| | |
|---|---|
| - Achat de panneaux de signalisation | 892,60 € |
| - Travaux route de la Servelière | 37 066,89 € |
| - Travaux à Beuillas | 3 781,01 € |
| - produits d'entretien | 667,15 € |
| - Petit matériel | 338,78 € |
| - Entretien bornes incendie | 686,01 € |
| - Régie du SIEDS | 1 052,32 € |
| - Buses, pierres, graviers | 658,01 € |
| - broyage des haies | 3 281,92 € |
| - Entretien matériel tondeuse, tracteur, et broyeur | 1 502,35 € |

Jean-Marie DEGUILLE.

# Communauté de Communes du Pays Ménigoutais

La clarification des compétences avec des changements dans les statuts.

Les changements pour notre collectivité :

1) la cantine :
   - les charges de personnel et d'alimentation sont communautaires
   - les locaux, produits d'entretien et énergie sont des charges communales

2) la voirie
   - routes : Ste Marie à la Guillotière et Bernedière à Bouchetout sont communautaires
   - les autres sont des charges communales

Les gros chantiers de la Communauté de Communes :

- les projets ambitieux sur l' IFCAM et le jardin des oiseaux (investissement 1 100 000 €) deviennent un pôle de référence départementale repris par le Conseil Général.
- La construction d'un nouveau complexe de restauration à Bois-Pouvreau tenu par l'entreprise Coutant-Corsalleti
- La création d'une maison de l'enfance à Ménigoute

Joël MOREAU.

# Saviez-vous que !

**Location de la salle des fêtes** : Repas, dîner dansant : 137 €
Repas par le restaurateur local : 91 €
Réservation au 05 49 70 26 39 (Mme PROUST)

Les associations communales et la Paroisse ont droit à deux locations gratuites dans l'année. La salle doit être nettoyée, en cas de défaillance, un forfait de 31 € sera demandé.

**Le portage des repas** : 6,60 €
Le service est ouvert à toutes personnes malades, âgées ou autres.
Renseignement à la Mairie ou à la Maison de retraite de Vasles.

**Le bureau ADMR :** ouvert tous les lundi, mardi, jeudi de 8h à 12h et le vendredi de 13h30 à 17h.
Contacter Mme Jeanne PROUST ou le bureau à Vausseroux : 05 49 69 11 02

Jeanne PROUST.

## *VOUS CHERCHEZ DU PERSONNEL*

Nous nous chargeons:
- Recrutement du personnel
- Rédaction des contrats de travail
- Déclarations mensuelles

***NOS SECTEURS D'ACTIVITES*** :
- Ménage, repassage
- Garde d'enfants de + de 3 ans, de personnes âgées autonomes
- Travaux de jardinage, de bricolage (peinture, tapisserie...)
- Secrétariat
- Déménagement
- Manutention, ramassage de volailles
- Entretien des pierres tombales (Nouveau service)
- Aide maternelle, aide cantinière. Etc...

## *VOUS RECHERCHEZ UN EMPLOI*

Nous vous proposons:
- Des infos sur les structures d'aide à l'emp
et vos droits
- Une aide pour vos démarches administrati
- Des missions ponctuelles

***POUR NOUS CONTACTER*** :

**AICM**
**Château de la Ménardière**
**79310 Mazières en Gâtine**

**05.49.63.28.22**

# Démarches administratives

| Pièces désirées | Où s'adresser | Pièces à fournir | Coût |
|---|---|---|---|
| Passeport | Mairie du domicile | Extrait d'acte de naissance<br>livret de famille, 2 photos d'identité<br>Justificatif de domicile<br>Pour un revouvellement, ancien passeport | Timbre fiscal<br>à 60 € |
| Carte grise | Mairie du domicile<br>ou préfecture | Certificat de vente, carte grise barrée<br>signée du vendeur, carte d'identité ou permis,<br>certificat de non gage, certificat contrôle<br>technique de - 6 mois | suivant la<br>puissance,<br>enveloppe timbrée<br>à 3 € 03 pour le retour |
| Carte nationale<br>d'identité | Mairie du domicile | Extrait d'acte de naissance<br>2 photos d'identité<br>Justificatif de domicile<br>Pour un revouvellement, ancienne carte identité | gratuit |
| Extrait acte naissance | Mairie du lieu<br>de naissance | Indiquer son état civil et son adresse | enveloppe timbrée<br>pour le retour |
| Extrait acte naissance<br>pour un français<br>né à l'étranger | Ministère des affaires<br>étrangères<br>Service Central d'Etat Civil<br>44941 Nantes cedex 9 | Indiquer son état civil et son adresse | enveloppe timbrée<br>pour le retour |
| Extrait acte mariage | Mairie du lieu<br>de mariage | Indiquer son état civil et son adresse | enveloppe timbrée<br>pour le retour |
| Extrait acte décès | Mairie du lieu<br>du décès | Indiquer son état civil et son adresse | enveloppe timbrée<br>pour le retour |
| Livret de famille | Mairie du domicile | Duplicata à demander à la mairie | Gratuit |
| Casier Judiciaire | Casier judiciaire national<br>44079 Nantes Cedex 01 | Indiquer son état civil et son adresse | enveloppe timbrée<br>pour le retour |
| Inscription au<br>Recensement militaire | Mairie du domicile | à partir de 16 ans<br>Livret de famille des parents | Gratuit |
| Fiche individuelle<br>et familiale d'état civil | n'existe plus, remplacée par la photocopie du livret de famille | | |

# Association Gâtine Emploi

L'association Gâtine Emploi a pour but d'assurer sur le territoire du pays de Gâtine :

- L'accueil, l'information, l'orientation
- le suivi, la formation et l'accompagnement vers l'emploi
- La lutte contre le chômage et l'exclusion
- L'information des entreprises sur les modalités d'embauche
- Les dispositifs d'aides et de formations
- Une fonction d'observatoire sur le territoire

La **PAIO** (Permanence d'accueil, d'Information et d'Orientation) accompagne les jeunes de 16 à 25 ans sortis du système scolaire. 10 permanences hebdomadaires sur chaque canton du Pays de Gâtine apportent un service de proximité. Géraldine BARATON, conseillère, reçoit sur rendez-vous **chaque mardi matin à la Mairie de Vasles**. Pour prendre rendez-vous, il faut contacter l'association au 05.49.94.23.46.

Un espace documentaire est accessible sans rendez-vous et gratuitement au **PIJ** (Point Information Jeunesse) à l'Espace Public Numérique Armand Jubien à Parthenay.

**Le Point Relais Info Conseil VAE,,** en lien avec les partenaires, donne information et conseil sur la Validation des Acquis de l'Expérience.

L'Association Gâtine Emploi est également chargée par le Conseil Général des Deux-Sèvres de la mise en place et du suivi du **CIRMA** (Contrat d'Insertion du Revenu Minimum d'Activité) ainsi que de l'accompagnement des bénéficiaires du RMI en **contrat d'Avenir**.

La découverte des métiers et l'intégration dans l'entreprise sont des axes prioritaires pour l'Association Gâtine Emploi. C'est pourquoi, elle organise des **circuits découverte des métiers**, le dernier, en novembre 2005, étant consacré aux métiers du lien social.

Photo. P. GROUSSARD Courrier de l'Ouest

*DATE A RETENIR*

***Forum jobs saisonniers***
*le **mercredi 22 février 2006***
*de **14h à 18h***
*au **Palais des Congrès***
***de Parthenay***

*Des séances d'information seront organisées du 18 au 28 avril 2006 sur chaque canton du Pays de Gâtine.*

Association Gâtine Emploi
46 Bd Edgar Quinet BP 505 79208 PARTHENAY CEDEX
☎ 05.49.94.23.46 🗎 05.49.94.11.35

Centre Local d'Information et de Coordination de Gâtine

# ASSOCIATION GERONTOLOGIQUE DE GATINE

L'Association Gérontologique de Gâtine a pour objet de **faciliter le maintien à domicile des personnes âgées de 60 ans et plus.**
**Son action s'étend sur tous les cantons du Pays de Gâtine.**

**Votre commune est concernée**

**Vous pouvez bénéficier des différents services présentés ci-dessous.**

## Le Centre Local d'Information et de Coordination

- S'adresse à toutes les personnes de 60 ans et plus, à leur entourage et aux professionnels de santé.

**Ses missions :**

- Lieu d'accueil, d'écoute et d'information du public ainsi qu'un centre de ressources pour les professionnels.
- Accompagnement des familles dans la mise en place d'un plan d'aide adapté aux besoins de la personne.
- Evaluation de la situation et proposition d'un projet d'accompagnement en fonction des besoins.
- Travail en étroite collaboration avec les différents acteurs locaux.

**CONTACT :**
Odile JUIN (Coordinatrice)
Frédérique PICARD (Infirmière coordinatrice)
Nadie BLANCHARD (Secrétaire)
Céline GOUDEAU (Agent d'accueil social)

## Le Réseau Gérontologique

- S'adresse aux personnes de 60 ans et plus en perte d'autonomie, à leur entourage et aux professionnels de santé.

**Ses missions :**

- Coordination médico-sociale des intervenants à domicile en vue d'une meilleure qualité de vie pour la personne âgée dépendante ainsi qu'à son entourage.
- Suivi personnalisé de la situation.
- **Avantages du Réseau pour le patient :**
  - Coordination des différents intervenants dans la mise en place du plan d'aide et du plan de soins par le médecin traitant.
  - Prise en charge à 100%.
  - Remboursements de matériels et accessoires favorisant le maintien à domicile et non pris en charge par les caisses d'assurances maladies dans la limite de 170 € par trimestre.
  - Un interlocuteur en cas de difficulté.

**ASSOCIATION GERONTOLOGIQUE DE GATINE**
**S.A.S.T.**
**20, rue de la Citadelle - B.P. 36**
**79200 PARTHENAY**

***Tél. : 05.49.63.45.70 Fax : 05.49.94.05.13***
***Courriel :*** **CLIC-GATINE@CC-PARTHENAY.FR**

**Accueil au bureau et permanence téléphonique**
**du lundi au vendredi**
**de 8h30 à 12h30 et 13h30 à 17h30.**

Parc Touristique
MOUTON VILLAGE

Ouverture le 8 avril 2006

**Demandez votre abonnement !**

Nous avons le plaisir de renouveler ***l'offre spéciale d'abonnement*** réservée aux habitants de la communauté de communes de Ménigoute.

Au tarif d'une entrée (adulte : 9 € - enfant : 5 €), visitez le Parc aussi souvent que vous le souhaitez en 2006 ! *

Renseignements : 05 49 69 12 12

* (offre valable au porteur de l'abonnement pour la saison 2006)

## "Sauvons notre patrimoine"

L'habitat de notre département est un trésor de bon sens, de symbiose et d'harmonie avec la nature.

Un accord subtil s'est installé entre
les constructions - murs, toitures, couleurs,
la nature - sols, rochers, végétation
et les habitants, nos ancètres, dont le savoir-faire n'est pas toujours transmis.

Pour restaurer ces anciennes demeures sans les dénaturer, la bonne volonté ne suffit pas. Il faut respecter leur architecture et leur histoire, parfois avec un soucis d'économie, mais surtout en faisant les bons choix. réhabilitons-les avec simplicité et harmonie, ne commettons pas l'irréparable.

Vous voulez restaurer votre maison en lui conservant son caractère et son charme? Pour cela, en complément des différents organismes officiels, une association départementale, sans but lucratif existe:

**" MAISONS PAYSANNES DE FRANCE EN DEUX SEVRES"**

**contactez la au : 05-49-17-35-30.**

Un service **conseil gratuit** est à votre disposition pour une intervention si vous le désirez

# A.C.C.A.

Suite à l'assemblée générale du 12 août 2005, la composition du bureau a changé :

Président : FRADIN Michel — Vice président : DAVID Marc

Secrétaire : HU Régis — Trésorier : PROUST Gilbert

L'effectif des adhérents reste stable : 20 chasseurs.

La chasse aux lièvres (abondants) a eu lieu du 09 octobre au 13 novembre le dimanche uniquement et 1 par chasseur.

Les lâchers de perdreaux et de faisans se sont déroulés comme l'année précédente.

Le recensement des chevreuils montre la stabilité de la population.

L' A.C.C.A. remercie « Vausseroux-Animation » pour le versement réalisé, ainsi que tous les bénévoles ayant participé à cette activité.

**Deux dates à retenir** :
- le 25 mars : banquet à 12 h 30
- le 18 novembre : dîner dansant

Bonne année à tous.

Michel FRADIN.

# Association des donneurs de sang

Au nom de l'association des donneurs de sang, je vous présente tous mes vœux de bonheur et surtout de santé.

Que cette année 2006 soit pour vous toutes et tous enrichissante et bénéfique en divers domaine.

L'année 2005 a vu l'élection d'un nouveau bureau. Qu'il me soit permis de remercier pour son dévouement et sa disponibilité Marie-Claude Grellier, notre ancienne présidente. Je suis certain que nous pouvons néanmoins compter sur sa personne.

Notre association quelque soient les difficultés se porte bien. Les donneurs sont toujours fidèles au rendez-vous et leur nombre reste à peu près constant. Nous avons enregistré l'année précédente la venue de jeunes donneurs.

Quels encouragements pour nous tous.

Donner son sang est un acte noble et quoi de plus noble que de sauver des vies.

Le seuil d'une nouvelle année est souvent l'occasion de prendre de nouvelles résolutions : que ce message réveille quelques consciences.

Acte gratuit s'il en est, le du sang est un don de soi. Alors OSONS.

**Dates don du sang 2006** :
- 5 janvier à Vausseroux
- 3 août à Vausseroux
- 19 avril à Reffannes
- 7 novembre à Reffannes

Bonne année.

Richard JACQUET.

# Association des Parents d'Elèves

Cette année, l'association, pour 2005-2006, prévoit de reconduire ses manifestations, qui pour 2005 avaient contribué à arrondir notre budget s'approchant une fois encore des 10 000 €.
Ce budget, compte tenu de la subvention de la Communauté de Communes, faut-il le rappeler de nouveau, sert entre autres aux activités suivantes :

- piscine,
- aux cotisations USEP,
- aux transports qui tiennent toujours une part importante,
- au projet cirque qui pour cette année 2006, devrait rester dans la mémoire des enfants et des parents.

Pour ce projet cirque, deux représentations auront lieu au terme du projet assisté par les enseignants et la compagnie Octave Singulier :

- le vendredi 5 mai 2006 à Reffannes
- le samedi 24 juin 2006 à Vasles regroupant tous les enfants du canton.

Notre programme pour cette année 2005-2006 sera ponctué de :

- 1er avril 2006 Loto à Vausseroux (ce n'est pas un poisson d'avril)
- le 7 mai 2006 Rallye promenade suivi d'une grillade-part à Vautebis dont le contenu sera similaire à celui de l'année passée. Le bureau a souhaité le reconduire car bonne humeur et convivialité avaient plu aux participants.
- le 2 juillet 2006 Fête des écoles ponctuée d'un repas champêtre au stade de St Martin du Fouilloux clôturera notre année bien remplie en terme d'organisation.

Un petit mot de notre fête de Noël qui a été, je pense, originale avec notamment l'arrivée du père-Noël en solex et le spectacle présenté par les Matapest qui a plu aux petits et aux grands.

Pour finir, nous comptons sur les « coups de mains » des parents, qui pour le bureau s'avèrent toujours utiles et agréables.

Pour tous renseignements, je me tiens à votre disposition pour répondre aux éventuelles questions :

Bruno Glanard, Président de l'APE
Avenue Grande Auberge
79420 Reffannes
Tél : 05 49 94 33 89.

Je souhaite une bonne année à toutes les familles et réussite à nos manifestations.

Bruno Glanard.

## Le Football Club St Martin Vausseroux est né

L'année 2005 a vu la fin de l'Entente Sportive Vausseroux - Vautebis créée en 1984. Le manque d'effectif nous a conduit à un rapprochement avec nos amis de St Martin du Fouilloux.
Le nouveau club "Football club St Martin-Vausseroux a été créé en juin 2005.

Cette fusion nécessaire de chaque côté donne une nouvelle dynamique.
La bonne entente entre les anciens dirigeants et joueurs de chaque club a permis d'avoir un nouveau club bien structuré.

Le conseil d'administration est composé de 12 membres.

Président : Yannick Morteau
Vice Président : Philippe Guégnard
Trésorier : Jean Joseph Equipé
Trésorier adjoint : Michel Charon
Secrétaire : Didier Dupuis
Secrétaire adjoint : Jean Marc Guichard

Cette année je tiens à remercier la municipalité de Vausseroux pour le début des travaux du nouveau stade. Ce projet qui a débuté avec l'ancien club ESVV de Philippe Guégnard nous tient tous à cœur.
L'amélioration au quotidien de nos structures doit être notre priorité afin de préserver notre association et donc une animation dans nos communes...

Deux équipes seniors sont engagées:
- l'équipe première en 5ème division
- l'équipe réserve en 6ème division

Cette année l'équipe Première joue à St Martin et la Réserve à Vausseroux. Il est prévu d'alterner notamment lorsque le nouveau terrain de Vausseroux sera opérationnel.

L'amalgame entre joueurs et dirigeants des deux anciens clubs s'est parfaitement réalisé, l'équipe Première jouant les premiers rôles dans sa poule de 5ème Division, et l'équipe Réserve étant elle aussi efficace dans sa poule de 6ème division.
Satisfait de cette fusion, je vous invite à nous retrouver le dimanche sur le stade de St Martin ou de Vausseroux.
Le FCSMV organise notamment un dîner dansant le 11 mars, un repas de fin de saison le 24 juin et un LOTO le 10 novembre...
Concernant notre club de jeunes l'ASPM, nous recherchons des accompagnateurs occasionnels pour aider nos éducateurs le mercredi et le samedi.

N'hésitez pas à nous contacter pour plus de renseignements sur le club.

### Foot : Vausseroux et Saint-Martin s'entendent

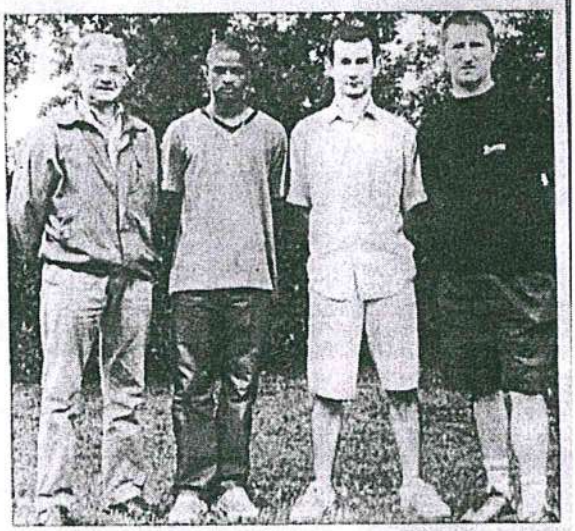

Les promoteurs et nouveaux responsables de l'entente FC Saint-Martin-Vausseroux.

C'est fait. Depuis le 7 juin dernier, date de dépôt à la sous-préfecture de Parthenay, la nouvelle entente entre le club de football de Saint-Martin-du-Fouilloux et celui de Vausseroux est officielle. Elle s'appellera dorénavant « Football-club Saint-Martin-Vausseroux ». Cette entente va compter un bureau de 12 membres avec comme président, Yannick Morteau ; vice-président, Philippe Guégnard ; trésorier, Jean-Joseph Equipé ; secrétaire, Didier Dupuis.

Yannick Morteau, à la tête de cette fusion explique les raisons de cette alliance : « *Si on a réalisé ce rapprochement, c'est pour des motivations tant sur le plan humain que géographique. En effet, les deux clubs sont très proches et se connaissent très bien car de nombreux joueurs ont joué soit dans l'un, soit dans l'autre* ». Par ailleurs, c'était, à ses yeux, « *une nécessité d'en arriver à cette fusion. Le nombre de licenciés, dans les petites communes rurales, est en constante diminution. Aussi, pour maintenir une activité sportive, il faut opérer ces fusions pour rassembler les joueurs* ».

Pour cette nouvelle saison, le Football-club Saint-Martin-Vausseroux va repartir avec deux équipes : une en D5 et une en D6. Les entraînements se font à Saint-Martin car le terrain est éclairé. « *Nous aurons trois entraînements jusqu'à la fin du mois d'août* ». Yannick Morteau souhaite une préparation sérieuse et un état d'esprit irréprochable. Vausseroux possède un déjà terrain mais va se lancer prochainement dans la construction d'un nouveau avec de nouvelles infrastructures qui devraient voir le jour d'ici 2006-2007.

Je vous souhaite une bonne santé pour cette nouvelle année.

Yannick Morteau, le Président.

# Communauté chrétienne du Val de Vonne

Au cours de l'année 2005, le délégué de la Communauté Monsieur Pascal Guillemet ayant terminé son mandat, il a été procédé à un nouveau vote. Deux nouvelles personnes ont été élues : Madame Christiane Guillemet et Monsieur Bernard Bachard.

Les réunions de catéchisme ont lieu cette année :
- le lundi à 17 h 30 pour les 2ème année, 5 enfants
- le mardi à 17 h 15 pour les 3ème année, 8 enfants
- le vendredi à 17 h 15 pour les 1ère année, 5 enfants

Comme l'an passé, les parents participent à ces réunions.

Les répétitions de chants ont lieu toujours chaque lundi à 15 h.

Le repas annuel de la Communauté aura lieu le samedi 4 mars à la salle des fêtes de Vausseroux.

Tous nos vœux pour 2006.

Alice Charbonneau.

# Club des aînés ruraux

Le club est heureux d'accueillir 5 nouveaux adhérents. L'effectif reste le même que l'an dernier. Le bureau n'a pas été modifié.

Activités du club pour 2006 « ouvert à tous »

| | |
|---|---|
| - Concours internes tous les deux mois | |
| - pot-au-feu | 16 février |
| - voyage Holiday on Ice | 2 mars à la Rochelle |
| - Brochettes | 31 mai |
| - Croisière sur le Colbert et visite zoo d'Arcachon | 6 juin |
| - Méchoui | 20 juillet |
| - Pique-nique | 8 août |
| - Repas noël | 9 décembre |
| - Assemblée Générale | 21 décembre |

Rémy ALBERT.

# Club de gym volontaire

Depuis 29 ans les amateurs de gymnastique (majorité 100% féminine) se retrouvent à la salle polyvalente pour une heure de détente, abdominaux, aïe, gym tonique et relaxation, enfin ...
Les cours sont assurés par Liliane Deschamps le lundi après-midi à 15 h 30 et le mardi soir à 20 h 15.

Notre salle étant en travaux à la rentrée de septembre à octobre, les séances ont eu lieu à Vausseroux. Merci à la Municipalité d'avoir bien voulu nous accueillir gracieusement.

Les personnes intéressées peuvent venir assister à 1 ou 2 séances afin de voir le travail que l'on fait pour que notre corps reste souple, que nos articulations ne rouillent pas et que l'ambiance est toujours à la bonne humeur.

Comme tous les ans à la fin du mois de juin, après une randonnée accompagnée des conjoints et enfants, nous terminons la saison par un pique-nique.

Pour plus de renseignements, vous pouvez téléphoner à Marie-Paule 05 49 70 20 94 ou Marylène 05 49 70 22 76 ou Claudette 05 49 70 25 26.

Claudette PIN.

Randonnée de fin de saison

# Manifestations 2006

4 mars
Déjeuner de la
Paroisse

Tous les jeudis
A 14 h
Rencontres des
Aînés Ruraux

11 mars
Dîner du FC
STMV

25 mars
Banquet de
L'ACCA

8 mai
Messe, Vin d'honneur
Repas des retraités
Gratuit pour les
65 ans et plus

1 avril
Loto des écoles
à Vausseroux

3 septembre
Fête du village

13 juillet
Moules - frites
Feu d'artifice
Gratuit pour tous les
habitants de la Commune

27 octobre
Concours de manille

11 novembre
Messe – vin d'honneur
à la salle des fêtes

18 novembre
dîner dansant
de l'ACCA

9 Décembre
Repas du Club
Des aînés ruraux

# LES ARTISANS ET LES COMMERCANTS

**Ets FLEURY SA**
NEGOCE AGRICOLE
Grains - Aliments - Engrais
79420 VAUSSEROUX
Tél : 05 49 70 21 05

**Gérard GUIGNARD**
GARAGISTE
STATION SERVICE
79420 VAUSSEROUX
Tél : 05 49 70 21 38

**Chantal BOUCHAUD**
**ATELIER C**
COIFFURE MIXTE
79420 VAUSSEROUX
Tél : 05 49 95 10 09

**Pascal PEROTEAU**
ARTISAN MENUISIER
Les Limonières
79420 VAUSSEROUX
Tél : 05 49 70 22 10

**Roland PARENT**
MACONNERIE - COUVERTURES
La Juderie
79420 VAUSSEROUX
Tél : 05 49 70 28 98

**Alain SIMONNEAU**
VINS - BIERES
79420 VAUSSEROUX
Tél : 05 49 70 20 29

**Ferme Auberge de la Roseraie**
**Mme BETIS**
Chambre et tables d'hôtes
Les Touches
79420 VAUSSEROUX
Tél : 05 49 70 05 54

**Catherine GUION**
**LA CORNE D'ABONDANCE**
Multi-Services - Alimentation -
Bricolage - Matériaux
79420 VAUSSEROUX
Tél : 05 49 70 05 38

**Bar - Hôtel - Restaurant**
**Mr et Mme CHAPUT**
**« Le Vausseroux »**
Le Bourg
79420 VAUSSEROUX
Tél : 05 49 95 25 04