Le Vausserouxien 2023 -n°35

Inauguration

Aménagement Centre bourg

Sommaire

- Le mot du Maire p 1
- Informations utiles p 2 - 3 – 4
- Etat civil – Recensement - Subventions - Impôts p 5
- Dates et décisions du Conseil Municipal p 6
- Budget – Résultat budgétaire – Dette de la commune p 7
- Travaux de bâtiments - de voirie – Maison d'Assistantes Maternelles p 8
- Association « Les Petits Popotins » - APE La Malvina p 9
- Vausseroux-Animation « Fête du village » - Tarifs locations TIVOLIS p 10-11
- Tarot club - Club des Aînés ruraux p 12
- Fraternité de la Vonne - ACCA (Chasse) p 13
- Raquette club du Pays Ménigoutais - USV (Union sportive Vasléenne) p 14
- Centre Socioculturel du Pays Ménigoutais p 15
- ACAMO p 16
- Centre d'incendie et de secours de Ménigoute p 17
- Gendarmerie de Ménigoute – Recensement « journée citoyenneté » p 18
- ADMR – PTA 79 (Parcours de Santé – autonomie) p 19
- UDAF – FNATH p 20
- Boite à livres – AICM – Ludothèque – CLÉ p 21
- Maison de l'Emploi – Dispositif Parcours de vie p 22
- Installation de la fibre sur la commune en 2024 p 23
- SMC Tri des déchets – Entretien désherbage p 24
- PNR – Parc National Régional de Gâtine Poitevine p 25
- Entreprises – Artisans p 26

…/…

Le mot du Maire

Nous avons tous à un moment de notre vie, des hauts et des bas.
L'ouverture prochaine de la MAM nous montre que collectivement, nous pouvons rebondir pour atténuer les mésaventures et être encore plus fort pour accueillir les événements et déceler les bonnes solutions.

C'est ainsi que nous avons sollicité l'État dans le cadre d'une réflexion pour la reconversion des friches industrielles. Il nous finance l'étude à hauteur de 51 000 €.
Pour bien réfléchir au site de l'ancien garage-station-service, et du développement de ce secteur de notre Centre Bourg, plusieurs institutions vont se mettre autour de nous :
Le groupe EGIS en charge de cette étude, la Direction des Territoires, la Chambre de Commerce et d'Industrie et de l'artisanat, les services économiques de la Communauté de Communes de Parthenay Gâtine, le SIEDS, 3D Energies.... D'autres partenaires pourront venir compléter cette liste.
Ce dossier prendra du temps, mais peut aussi se décanter plus vite si nous trouvons l'initiative privée qui nous convient bien.

Bien sûr, notre principale activité 2023 s'est concentré autour l'avancement des travaux de la Maison d'Assistantes Maternelles, qui ouvrira ses portes à la fin du 1er trimestre 2024.

Autre moment fort, c'est la mobilisation de notre jeunesse !
Nos jeunes qui ont participé à « Argent de Poche » ont été assidus à leur poste. Pour les avoir encadrés ces jours d'été, je puis vous dire que nous avons une belle jeunesse ! Loin, très loin, des clichés, que parfois la presse relaye dans nos grandes villes.
Qu'ils continuent comme cela, ils ont un bel avenir devant eux.

Pour terminer, nous devons nous préparer à l'arrivée de la fibre optique.
Nos haies sont belles, mais elles doivent être taillées pour permettre le passage de la fibre. En effet, chaque propriétaire est responsable de l'élagage des arbres et des haies. Une réunion est prévue le 5 février 2024 sur ce sujet.

Vous retrouverez dans ce bulletin, toutes les informations relatives à notre vie courante, ainsi que les diverses actions de nos associations, mais aussi notre magnifique fête du village.

Nous vous remercions toutes et tous, le Conseil Municipal et moi-même, pour votre implication dans la vie de notre commune.

336 Vausserouxiennes et Vausserouxiens, c'est ainsi le résultat du dernier recensement, preuve de la dynamique de notre commune.

Meilleurs vœux à toutes et tous.

Philippe ALBERT.

	Renseignements	Coordonnées - contacts
Mairie	Lundi, mardi, jeudi, vendredi - de 14h à 17h	Mairie 05/49/70/21/19 mairie-vausseroux@wanadoo.fr
Cantine	Tickets repas	
Ecole - transport scolaire	Renseignements et Inscription	
AEPS (accueil éducatif péri-scolaire)	Carte CVQ (carte vie quotidienne)	CCPG - Antenne de Ménigoute 05/49/69/13/18
Paroisse	Contact : Mme Marylène Thouraine	05/49/69/00/80
Aide à domicile ADMR	Mardi de 9h à 12h30 et 13h30 à 17h vendredi de 13h30 à 17h Accueil tél lundi au vendredi 9h-12h et 13h30-17h	05/49/69/11/02
Electricité	SEOLIS - dépannage	Tél : 0 969 321 411
Eau - assainissement	Syndicat des Eaux de la Gâtine	Tél 05/49/95/03/47 contact@eaux-de-gatine.fr
La Poste - Reffannes	Du lundi au vendredi 10h à12h15 samedi 9h30 à 12h15	Reffannes tél : 05/49/70/22/39
Déchetterie - Ménigoute	Lundi-mercredi : de 9h à12h Vendredi et samedi : de 9h à 12h et 14h à 18h	Ménigoute 05/49/69/10/66
Déchetterie - Vasles	Mardi et jeudi : de 14h à 18h Samedi : de 9h à 12h et de 14h à 18h	Vasles 05/49/69/98/50
S.M.C	Infos carte déchetterie et ramassage - Calendrier de collecte sur le site : vausseroux.fr (informations utiles)	Tél : 05-49-05-37-10 accueil@smc79.fr
Gendarmerie	Mardi de 14h à 18h	Ménigoute 05/49/69/00/02 ou 17
Pompiers	Ménigoute	05/49/69/00/11 ou 18 ou 112
Assistante sociale	sur RDV à Vasles - les Forges	05/49/63/31/03
Banque alimentaire Enfance jeunesse	Centre Social Culturel Cantonal	Les Forges 05/49/69/93/13 csc.paysmenigoutais@csc79.org
Portage des repas	Maison de retraite de Vasles	05/49/69/91/43
Service de proximité	Commerce ambulant : épicier ambulant (contact : 06-64-29-89-13)	Le vendredi matin entre 9h30 et 10h
	Distributeur de baguettes "La Pétrisane"	Tous les jours sauf le lundi
Conseiller numérique 05-49-69-93-13 06-24-01-83-42	Aide aux démarches administratives, conseil en informatique, formation numérique	Sur rendez-vous le mardi de 14h30 à 17h tous les 15 jours à la mairie
Référent jeunesse 07-86-51-14-42	Accompagnement à la création de projets - Obtention du permis de conduire - Rédaction de CV - Loisirs - Santé - Logement …	Caumpus des métiers à Ménigoute : 12 Route de St Maixent jeunesse.paysmenigoutais@csc79.org
Recensement miliitaire	A partir de 16 ans, pensez à vous faire recenser (carte d'identité et livret de famille)	Mairie du domicile

Tarif location salle des fêtes – infos diverses

Type de salle	Tarif location	Caution
Bal par les entrepreneurs	1 000,00 €	500,00 €
Entrepreneur, exposition à caractère publicitaire ou promotionnel	200,00 €	250,00 €
Bal par les associations communales	120,00 €	
Repas, dîner dansant, banquet	180,00 €	
Vin d'honneur, autres manifestations (réunions, concours de cartes, loto)	60,00 €	
Supplément si repas le lendemain	50,00 €	
Deux manifestations gratuites maximum pour les associations communales		
Le chauffage et la vaisselle sont inclus		

Pour toutes réservations, contactez :
- Mairie 05-49-70-21-19
- Chantal GRELLIER : 05-49-70-29-31
- Stéphanie CHAUSSERAY : 06-78-40-54-93

Les tarifs sont disponibles sur le site de la commune : vausseroux.fr

L'utilisateur de la salle des fêtes devra **obligatoirement** rendre la salle propre, balayée et serpillée, cuisine incluse et ses annexes.
- Si aucun nettoyage n'est effectué : 100 €
- Si la salle est partiellement nettoyée : 50 €

Les réservations ne seront effectives que lorsque la convention, l'attestation d'assurance et la caution de 250€ seront arrivées en mairie. (Veuillez demander à votre assureur cette attestation couvrant les dommages de la salle des fêtes à la date du jour de votre réservation).

Possibilité d'avoir les clés la veille **sous réserve de disponibilité.**

Sépulture : la salle est mise à disposition gratuitement **et selon les disponibilités**, pour les familles qui le désirent (à remettre en état).

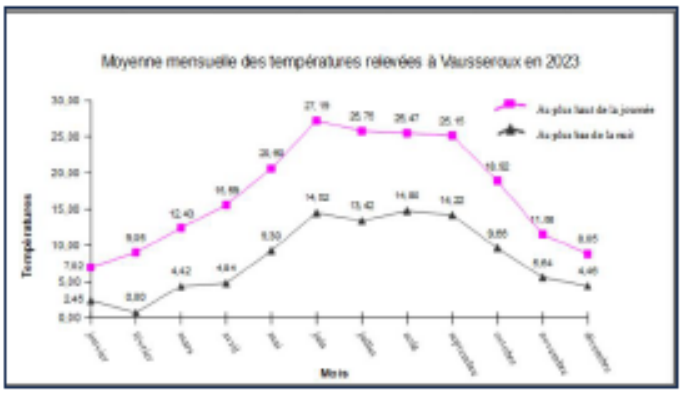

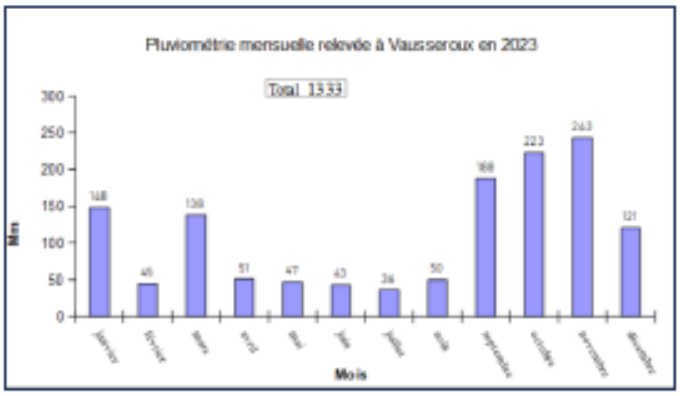

Chantal GRELLIER

La Commune de Vausseroux est labelisée Terre de Jeux 2024

Demandes Administratives

Carte d'identité et Passeport

1. Vous prenez rendez-vous avec le service le plus proche de chez vous.

Service état-civil de la Ville de Parthenay (Hôtel de Ville) • 05 49 **94 90 01**
parthenay.fr > mes démarches > état civil > prendre un rendez-vous en mairie

Lundi : 9h - 12h et 13h30 - 17h30
Mardi : 9h - 12h et 13h30 - 17h30
Mercredi : 9h - 12h et 13h30 - 19h
Jeudi : 9h - 12h et 13h30 - 17h30
Vendredi : fermé le matin, ouvert de 13h30 - 17h30
Samedi : 9h30 - 12h (ouvert les 2 premiers samedis de chaque mois)

France services Secondigny • 05 49 **63 55 43**
troov.com/mairie-de-secondigny/rendez-vous

Lundi : fermé
Mardi : 8h - 13h
Mercredi : 13h30 - 18h30
Jeudi : 8h - 13h
Vendredi : 13h30 - 18h30
Samedi : 8h - 13h

France services Thénezay ou Mairie Thénezay • 05 49 **63 19 99** ou 05 49 **63 00 20**
Lundi : 13h30 - 16h30 • **Mardi, mercredi, jeudi et vendredi :** 9h15 - 13h et 13h30 - 17h15

2. Vous réalisez votre pré-demande en ligne sur le site national

- Sur ants.gouv.fr

Si vous avez besoin d'accompagnement pour faire votre pré-demande, rendez-vous dans l'espace France Services le plus proche de chez vous : Il en existe trois sur le territoire de Parthenay-Gâtine :

- **Parthenay :** 16, boulevard de la Meilleraye : 05 49 **95 53 25**
- **Secondigny :** 1, place de l'hôtel de ville : 05 49 **63 55 43**
- **Thénezay :** 8, bis Cité Rondier : 05 49 **63 19 99**

France services
Liberté
Égalité
Fraternité

3. Vous venez à votre rendez-vous avec votre dossier complet

4. Vous venez chercher votre carte d'identité ou passeport

- Après réception d'un sms qui indique que « Mon titre est arrivé dans mon lieu de recueil », environ huit semaines après votre premier rendez-vous en mairie.

CONSEILLER NUMÉRIQUE
France services

Corentin Chappet
(Secteur Ménigoute)
05 49 69 93 13

Sur RDV : le **Mardi** de **14h30 à 17h** à la Mairie, tous les 15 jours

Facilitez votre accès au numérique :

Besoin de conseils pour réaliser une démarche en ligne ? Envie de naviguer sur internet, etc ? Les conseillers numériques du territoire de Parthenay-Gâtine, les agents France Services et de nombreux acteurspeuvent vous accompagner ! C'est gratuit, adapté à vos besoins, ouvert à tous

Etat civil 2023

Naissance

- Morgan, Lilian, Henri GRELLIER 08/04/2023

Mariage

- Néant

Décès

- Michel FRADIN 01/02/2023
- Jean CHARRON 16/03/2023

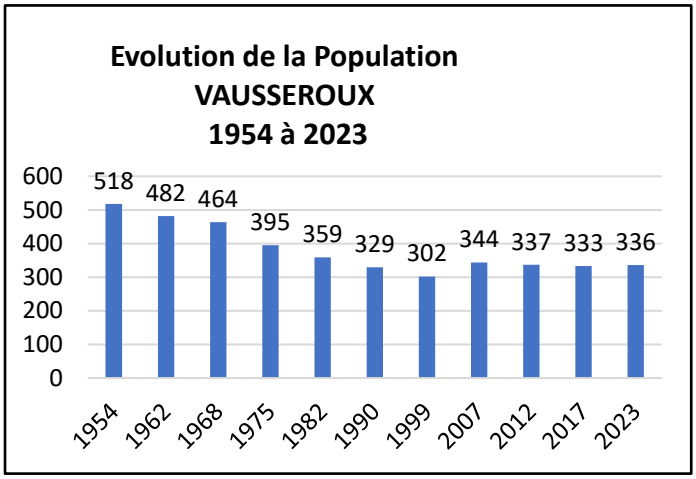

Le recensement est toujours un moment attendu, il reflète l'attractivité de notre commune.
Depuis la perte importante de la population en 1999 (302 habitants), notre hausse de plus de 11 % se maintient, nous sommes donc dans la bonne moyenne de notre Gâtine.
Nos ventes de terrain dans le lotissement peinent à trouver preneur, mais nous avons une bonne dynamique de transaction financière.
Un service et point des moindres, en plus pour l'attractivité, c'est bien sûr la future Maison d'assistantes Maternelles, qui devrait donner envie à de nouvelles générations de venir habiter à Vausseroux.

Subventions 2023

Nom	Montant
Club des Aînés ruraux	80,00 €
APE - RPI Reffannes - St Martin du Fx - Vausseroux - Vautebis	350,00 €
ACCA Vausseroux	80,00 €
TAROT Club	80,00 €
Union Sportive Vasléenne USV	200,00 €
Raquettes club du Pays Ménigoutais	30,00 €
Coordination sociale - Pays Ménigoutais	650,00 €
ACAMO	10,00 €
ADMR	300,00 €
UNSS Collège de Ménigoute	30,00 €
Maison Familiale Bressuire - 1 élève Vausseroux	20,00 €
AFSEP (sclérose en plaques)	20,00 €
AFM TELETHON	20,00 €
Radio GATINE	20,00 €
TOTAL	**1 890,00 €**

Impôts 2023

Taxes	Commune		Communauté de Communes	
	2022	2023	2022	2023
Taxe Foncière non bâtie	40,47%	40,47%	17,07%	16,51%
Taxe Foncière bâtie	33,68%	33,68%	3,25%	3,25%
Taxe résidences secondaires, et autres locaux meublés		10,84%		11,75%
Taxe / CFE			25,30%	25,30%

Dates et décisions du Conseil Municipal

24/01/2023 : le Conseil Municipal fait le point des travaux du logement communal et en fixe le montant du loyer.
Il étudie les projections d'investissement pour 2023.
Les tarifs concession du cimetière sont revus.

08/03/2023 : le Conseil Municipal valide les plans et les contrôles amiante - plomb - radon de la Maison d'Assistantes Maternelles (MAM).
Les comptes administratifs de 2022 sont votés à l'unanimité.
Le Conseil Municipal décide de reconduire l'emploi de jeunes de Vausseroux dans le cadre du dispositif « Argent de Poche ».

28/03/2023 : le Président du Pays de Gâtine vient présenter le projet du Parc Naturel Régional de Gâtine (PNR).
Le Conseil Municipal vote à l'unanimité les budgets primitifs, il valide les missions techniques pour la MAM auprès de la Société APAVE.
Pascal Dequick donne des informations suite aux réunions au sujet des éoliennes des Châteliers.

25/04/2023 : Le Conseil Municipal étudie le Plan Local d'Urbanisme Communautaire. Il donne son accord pour solliciter une ligne de trésorerie à hauteur de la subvention de la Caisse des Allocations Familiales (CAF).

23/05/2023 : Le Conseil Municipal décide de retenir l'entreprise SPRC pour l'approvisionnement de la cantine suite à l'avis des Maires du RPI « Reffannes – St Martin du Fouilloux – Vausseroux – Vautebis ».
Il valide la ligne de trésorerie auprès du Crédit Agricole pour les travaux de la MAM pour un montant de 250 000 € en attente de versements de subvention et récupération de la TVA.

03/07/2023 : Le Conseil Municipal approuve les tarifs des repas cantine pour la rentrée de septembre 2023.
Il délibère sur l'échange de la voirie entre la Commune et le Conseil Départemental.
Il valide la participation des frais de chauffage de la chaudière à bois collective pour l'ensemble des bâtiments communaux. Le Conseil Municipal valide deux lots pour les travaux de la MAM.

10/07/2023 : Le Conseil Municipal valide sept lots pour les travaux de MAM.
Une information est donnée sur le Tour Poitou-Charentes 2024. Il valide l'organisation pour le 13 juillet.

28/07/2023 : Le Conseil Municipal valide le lot « Couverture Zinguerie de la MAM ».
Il prend acte des rapports annuels du SMC.

19/09/2023 : Le Conseil Municipal accueille le Président de la Communauté de Communes Parthenay Gâtine, Mr Jean-Michel PRIEUR.
Il valide l'admission en non-valeur sur le budget cantine pour 19,61 €.
Il nomme la rue « Allée des écoliers » (à côté de la salle des fêtes).
Il valide la liste des monuments, bâtiments pouvant changer de destination, étangs et mares, bois et allées, pour le futur PLUi.

06/11/2023 : Le Conseil Municipal fait un point budgétaire de l'année.
Il étudie des travaux pour les chemins des Praires et des Barbotières.
Il attribue le dernier lot « charpente bois » pour les travaux de la MAM.
Il vote les subventions aux associations.
Il valide le référent déontologue en la personne de Mr Pierre GOUZENNE, obligatoire dans le cadre de la loi 3DS.

12/12/2023 : Le Conseil Municipal affiche ses ambitions pour l'avenir de la friche industrielle (ancien garage).
L'information est donnée au Conseil Municipal sur le déploiement de la fibre en 2024, suite à la réunion avec les services d'ORANGE.
Le Conseil Municipal étudie le zonage d'accélération pour les « énergies renouvelables ».
Il décide de se positionner pour une borne de recharge électrique.

Philippe ALBERT.

Budget 2023

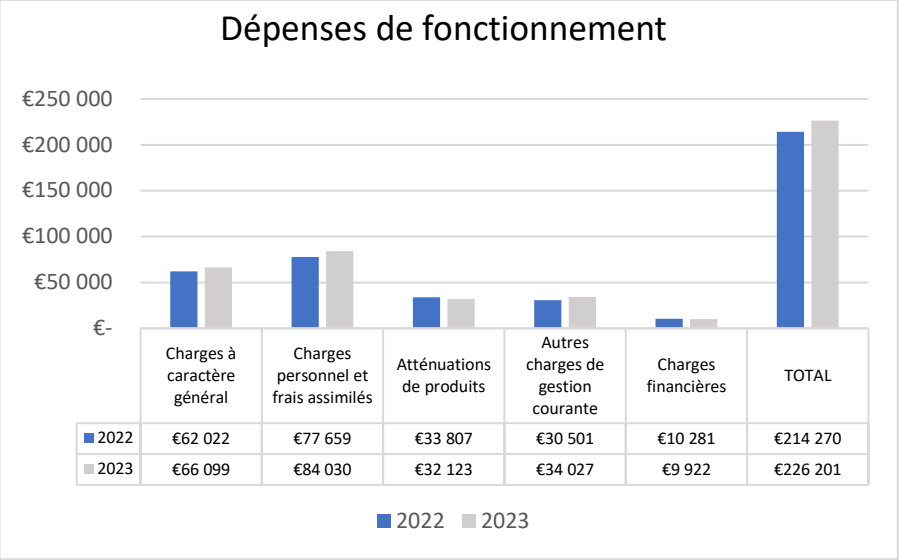

	Charges à caractère général	Charges personnel et frais assimilés	Atténuations de produits	Autres charges de gestion courante	Charges financières	TOTAL
2022	€62 022	€77 659	€33 807	€30 501	€10 281	€214 270
2023	€66 099	€84 030	€32 123	€34 027	€9 922	€226 201

L'inflation touche aussi nos **dépenses** communales.

Malgré une grande maîtrise de nos dépenses énergétiques, surtout l'électricité avec nos changements d'horaires sur l'éclairage du bourg, nous avons quand même eu des charges de réparation de matériel plus lourde cette année.

Une augmentation des charges de personnel, mais souhaitée, avec nos jeunes « Argent de Poche ».

Un peu moins de charges financières suite à une année sans nouvel emprunt.

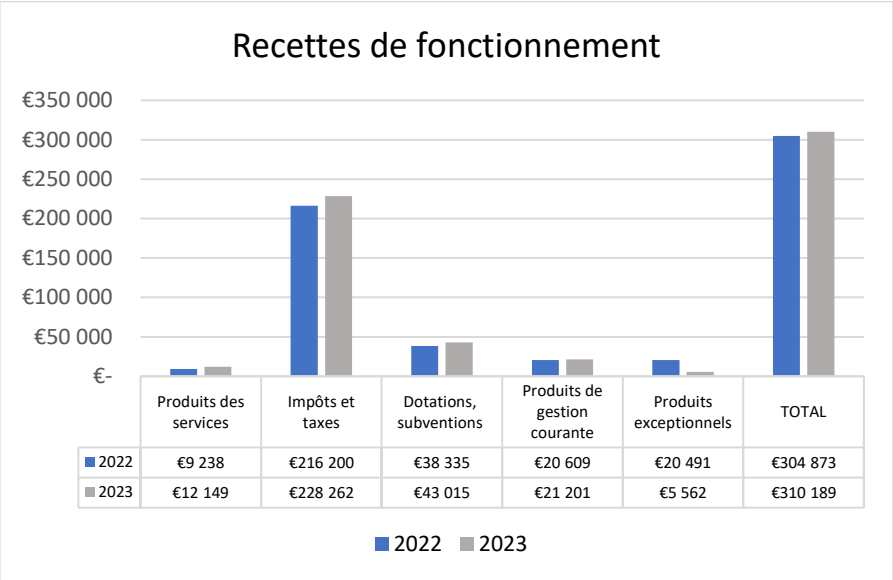

	Produits des services	Impôts et taxes	Dotations, subventions	Produits de gestion courante	Produits exceptionnels	TOTAL
2022	€9 238	€216 200	€38 335	€20 609	€20 491	€304 873
2023	€12 149	€228 262	€43 015	€21 201	€5 562	€310 189

Nos recettes ont été un peu plus dynamique que prévues.

Il y a eu d'abord la forte revalorisation des bases d'imposition.

Et d'un autre côté, une évolution de la taxe additionnelle qui est fonction des transactions immobilières de l'année précédente.

Résultat budgétaire

Année	2021	2022	2023
Résultat de fonctionnement	77 810 €	90 518 €	84 593 €

Notre résultat reste correct, il diminue par rapport à 2022, mais il est bien mieux qu'en 2021.

Dette de la commune

Total dette au 31/12/2022	Total dette au 31/12/2023
373 158 €	325 951 €

La Dette en capital diminue de nouveau cette année 2023, de près de 50 000 €.

Travaux de bâtiments et de voirie

Travaux d'investissement :

Rénovation d'un logement communal :

- Logement : 8 Route de Ménigoute (ancienne école)
- Travaux toiture : 10 683 €

SDIS : Elaboration du schéma communal de défense extérieure contre l'incendie : solde de l'étude : 2 018 €

Travaux d'entretien :

- Travaux d'entretien de voirie : 7 170 €
  (Enrobé : 38,750 tonnes)
- Entretien des massifs et des chemins de randonnée : 2 402 €
- Entretien chaudière collective 2 268,60 €
- Entretien matériel roulant : 4 746 €

- Travaux en régie avec l'aide des Jeunes de la Commune dans le cadre du dispositif « Argent de Poche » :
  - Logement communal : 2 484 €
  - Terrain de football : 1 345 €

Travaux dans l'ancienne école (démolition), Transformée en une MAM

Nos jeunes sont souvent décriés sur leur comportement, mais ce n'est pas le cas partout.

Chez nous, ils ont été très « gentlemen », en embauchant à l'heure, en effectuant leur travail sans ronchonner, bref des jeunes que j'ai trouvés exemplaire.

C'était déjà le cas les autres années.

MAM (Maison d'assistantes maternelles)

Budget prévisionnel des travaux

Dépenses MAM	Montant HT	Recettes	Montant HT
Maîtrise d'œuvre	27 625,50 €	Subvention CAF	201 600,00 €
APAVE (mission sécurité)	4 670,00 €	Prêt MSA taux 0%	50 000,00 €
Travaux	275 050,00 €	Autofinancement	55 745,50 €
TOTAL	**307 345,50 €**	**TOTAL**	**307 345,50 €**

Dernière ligne droite

Comme vous le savez, nous ouvrons bientôt
les portes de la future maison d'assistantes maternelles
de Vausseroux durant ce premier trimestre 2024.

C'est avec grande impatience que nous attendons
la fin des travaux afin de concrétiser ce magnifique projet.

L'association les petits popotins à été créée et
nous continuons à mener des actions afin de récolter
des fonds pour l'aménagement des locaux

Les formations en tant que professionnelles de la petite enfance
ont été effectuées et validées.

Les places disponibles diminuent fortement. Nous remercions
d'ailleurs les parents pour leur confiance.

Et bien sûr, nous remercions également la commune
de Vausseroux pour leur soutien et investissement.

L'équipe des petits popotins vous souhaite une bonne année 2024
avec amour et réussite dans vos projets.

contact: lespetitspopotins@outlook.fr ***Tél : 07 82 55 09 59***

Cacilda, Méguane, Ophélie et Elodie

APE La Malvina
Reffannes-St Martin-Vausseroux-Vautebis

L'association de parents d'élèves de l'école du RPI Reffannes, Vausseroux, Vautebis, Saint martin du Fouilloux continue ses actions sur l'année scolaire 2023-2024 dans un **seul et unique** but : aider l'établissement scolaire dans le montage de ses projets aux **bénéfices des jeunes.**

Le bureau est composé cette année de : Madame Elodie Albert, secrétaire, Madame Pauline Roy Ayrault trésorière, Madame Marie Bodin, secrétaire adjointe, Madame Aurélie Gouband, trésorière adjointe et Monsieur Jérémy Gaiguant, président.

Cette année plusieurs animations sont mises en place tel que :

- Fête de Halloween
- Marché de Noël le vendredi 22 décembre à partir de 18h à l'école de Reffannes
- Soirée dansante le samedi 10 février à la salle des fêtes de Saint Martin du Fouilloux
- Chasse aux œufs pour Pâques le lundi 1er avril à Vautebis
- Différentes ventes
- Kermesse de l'école le samedi 8 juin à l'école de Reffannes

N'hésitez pas à nous contacter pour toutes informations, Gaiguant Jérémy 06-38-50-38-42

Fête du village 2023

Presque un aboutissement d'une année de travail. Tout se construit petit à petit et enfin l'œuf éclos.
Parfois, un peu trop vite et ça lui donne des boutons.
Tout parait prévu… et il y a l'imprévu. Mais le pouvoir de cette fête est immense :

• Le Pouvoir contre vents et marées, une semaine avant, la carte météo s'affole, au point de nous faire des frayeurs, puis un orage le vendredi « même pas peur ». Le lendemain, notre pouvoir efface tout ça en l'espace de quelques dizaines de minutes.
• Le Pouvoir d'innovation, avec toutes vos idées, les bonnes et les moins bonnes, celles qui fonctionnent ou celles qui ne marchent pas. Parfois, c'est la circonstance atténuante.
Je peux vous dire qu'il y faisait chaud dans ces fichus bulles, d'ailleurs celle qui a eu l'idée, je ne l'ai pas vu dedans, elle.
• Le Pouvoir de se retourner en cas de pépin, de défaillance d'une activité qui devait exister et bien pour en finir c'était aussi bien avec l'école de musique de Parthenay.
• Le Pouvoir de brasser des montagnes, en faire une énigme que celles qui l'ont inventée ne peuvent pas résoudre dans sa mise en place. Montage de bottes de paille ! Je veux parler « qu'est-ce qu'elles sont contentes de pouvoir se dépoussiérer à notre fête du village et de rentrer chez elles dans la fraicheur de la nuit ».
• Le Pouvoir de persuasion de notre comité « les pipelettes sécuritaires » ! Vous croyez avoir fini alors que des commandantes et capitaines vous disent que ce n'est pas bien. Juste au moment où vous attendez un compliment, en plus.
• Le Pouvoir de l'automatisme, des rituels, tout le monde a son poste sans faux cols, c'était parfait.
• Le Pouvoir de prévoir : des quantités. Oui, on va parler de celles qui restent, mais combien au prix de celles où il ne reste plus rien.
Pour ça, nos années se suivent mais ne se ressemblent pas, température, population accueillie … En tout cas, plus de vendus que d'invendus.

On nous rabâche tellement qu'il faut boire… et bien même l'eau, c'était sans modération.
Bon les 300 l de bière ne se sont pas bus tout seul, je vous l'accorde…
Ah… j'oubliais : le Pouvoir de résister, la journée, l'avant, le lendemain … on nous dit qu'il faut faire de l'exercice donc cela fait du bien à l'organisme.
Bon peut-être qu'une année, il faudra, mais pas tout de suite, le thème « remise en forme » avec la Thalasso qui va bien….
Oh, j'entends dire parfois "ça commence à nous fatiguer tout ça". Comme le commencement de la vie, c'est les 20 premières années qu'on a une forme olympique, mais en ajoutant l'ingrédient de notre fête du village, on n'est pas près d'en voir la fin.
En fait, ne croyez pas que j'ai le pouvoir de vous la faire aimer cette fête du village !
Non, je n'ai pas ce pouvoir extraordinaire, mais je suis comme vous, je la vis… au point que, ne pas être avec vous au repas du lendemain m'a beaucoup manqué.
Merci à toutes et à tous

Bilan des Animations : 13 juillet : 610 € - Tivolis : 2773 € - Fête du 3 septembre : 5231 €
Dépenses 13480 € - Recettes 18711 €
Redistribution aux associations : ACCA 410 € - Parents d'élèves 410 € - U.S.V. 410 € - Club des Ainés 410 €
Club de tarot 410 € - Tennis Club 410 € - Les Petits POPOTINS 410 €

Tarifs locations de tivolis- tables - bancs - percolateur - friteuse

Tivolis/ Tentes	Tarif habitant de Vausserroux et tout membre actif de l'association (avec pose sur le territoir communal)		Tarif hors commune		Caution
	Location journée	Location semaine	Location journée	Location semaine	
Tivoli 5m x 8m	40€	50€	80€	100€	300€
Tivoli 5m x 12m	50€	60€	100€	150€	300€
Tivoli 5m x 12m	50€	60€	100€	150€	300€
Tivoli Buvette 5m x 8m	50€	100€	100€	200€	300€
Tivoli 3m x 3m	15€		25€		100€
4 Tivolis 3m x 3m	30€		50€		100€
Tables et Bancs	Gratuit pour les membres actifs de l'association Vausseroux-Animation)		5€/table et 4 bancs		
Percolateurs	10€ (gratuit pour les associations communales)				100€
Parasols	10€ (gratuit pour les associations communales)				100€
Friteuse à gaz	75€ / location		Caution Location		500€
			Caution Nettoyage		100€

Réservations :
Tivolis - Tables et bancs auprès de Mr GUEGNARD Philippe
Tel : 06 78 61 86 60
Mail : fanfanjustin@orange.fr
L'éclairage est compris dans la location des tivolis

Réservations percolateurs auprès de la mairie : 05 49 70 21 19
mairie-vausseroux@wanadoo.fr
Paiement à l'ordre de Association Vausseroux - Animations

Fournir une attestation de responsabilité civile

pour tout TIVOLI installé à côté du stade : 10€ en plus de la réservation

Tarot Club

Le Club de TAROT vous souhaite une très bonne année 2024, avec beaucoup de bons moments dont nous aurions plaisir à contribuer.

Cette nouvelle saison a été très prolifique pour notre club, car nous comptons 4 nouveaux adhérents dans notre effectif, et cela consiste à un rajeunissement de la moyenne d'âge de nos troupes. De plus, les mardis nous sommes en moyenne une vingtaine à venir nous mesurer dans la détente et la convivialité.

Cette année, l'adhésion est de 15€. Notre activité de dégourdissement d'esprit se tient toujours dans la salle des associations au stade de VAUSSEROUX, tous les mardis soir non fériés. Les jeux commencent à 20h30. Ils se décomposent en 3 parties de 50 minutes entrecoupées d'une pose d'environ 10 minutes après chaque partie, permettant à chacun d'échanger sur toutes sortes de sujets, tout en se restaurant d'un petit en-cas. Tout au long de l'année, pour ajouter du piment au jeu, nous organisons des challenges qui récompensent : soit un total de point obtenu, ou (à l'initiative, surprise, du bureau) le succès d'un contrat réussi, nous organisons aussi des concours internes.

Nous faisons en sorte que notre assemblée soit toujours très conviviale. D'ailleurs, le niveau des participants est très éclectique, les débutants apprennent au contact des habitués des concours qui restent très modestes et excellents dans la pédagogie pour initier les novices qui sont intéressés. Si vous décidez de nous rendre visite pour faire un petit essai, cela ne vous engagera pas et, nous vous accueillerons avec grand plaisir vous pourrez ainsi juger sur place. Il faut en profiter !

Nous avons conservé l'esprit de convivialité, car tout est prétexte pour fêter un événement ponctuel tels que les anniversaires, les départs à la retraite, l'arrivée d'un enfant dans la famille, les fêtes annuelles : galette des rois, Pâques, Chandeleur, etc,... sont propices à réunir tous les joueurs du moment autour d'un verre et d'un gâteau. Il ne faut pas oublier le repas de clôture d'exercice ouvert aux familles des adhérents qui a généralement lieu courant juin. Lorsque nous le pouvons nous organisons un repas intermédiaire en cours d'année.

Bref, l'ensemble des adhérents ainsi que les membres du bureau sont à votre écoute et sauront avec plaisir vous accompagner si vous engagez la démarche de nous rejoindre.

A bientôt!

Jean-Marie LO-PINTO Président demeurant 10, avenue de La Grande Auberge 79420 REFFANNES.
Téléphone : 05 49 63 22 03 ou 06 12 45 49 84
Danièle LANOUE Secrétaire 79420 REFFANNES. Téléphone : 06 70 57 68 72
Christophe LAMONTAGNE Trésorier 79420 VAUSSEROUX : 05 49 70 21 57

Club des Ainés Ruraux

L 'Assemblée Générale du club a eu lieu le 13 janvier 2024 suivi du repas de Noël.

Nous maintenons nos jeudis après midi, pour des jeux de cartes et des jeux de société. Chaque semaine, c'est c'est environ 20 personnes qui se retrouvent à partir de 14h30 jusqu'à 17h et plus les jours d'été.
La chandeleur et le mardi gras sont festoyés selon la coutume.
Nous organisons un pot au feu au mois de mars et le 11 novembre nous préparons un repas andouille pour les membres du Club.
Notre club compte 34 adhérents.

Si vous aussi, vous aimez les cartes et le jeu, venez nous retrouver, nous vous accueillerons avec plaisir.

La composition du bureau reste inchangée :

Présidente : Claudette Rouvreau

Vice présidente : Odette Albert

Trésorière : Jeanne Proust

Secrétaire : Christian Colas

Bonne Année Bonne santé

Fraternité de la Vonne

En cette année 2023, beaucoup de choses ont changé au sein de notre Paroisse.

le Père Jean RICHARD nous a quitté subitement en juin 2023.

En septembre, Le Père Gérard MOUCHARD, curé de notre Paroisse a pris sa retraite, il est depuis résident au presbytère d'AIRVAULT.

Il a été remplacé par le Père Benoit de MASCAREL. A ce jour notre Paroisse n'a plus que 2 prêtres en activité et un en retraite qui donne des coups de mains.

Il est sûr qu'ainsi le calendrier et les lieux des messes ont dû être adapté avec des désagréments certes mais nécessaire.

Malgré ces changements, nous restons à vos côtés pour les baptêmes, mariages et sépultures ainsi que pour la fête au village.

La Communauté locale de la Vonne, Marylène THOURAINE - tél : 05-49-69-00-80

A.C.C.A.

Un nouveau bureau a été élu lors de l'assemblée générale de l'ACCA. Président : François Paitrault ; trésorier : Pascal Sené ; secrétaire : Patrice Souchard ; membres : Gaetan Tiendrebeogo, Jean-Claude Guillemoteau, Michel Fradin et Francis Billerot.
Au cours de cette réunion, Julie et Nathalie ont été récompensées pour leur dévouement aux repas de ces saisons de chasse.

VAUSSEROUX

L'ACCA élit son bureau

Julie et Nathalie ont été récompensées.

PHOTO : CO

Extrait du Courrier de l'Ouest -mai 2023

Raquette club du Pays Ménigoutais

Le club de tennis est constitué de 26 licenciés, âgés de 6 à 70 ans et venant de tout le canton. Une porte ouverte à eu lieu début Septembre à Vasles. Cette année encore, nous avons eu de nouveaux joueurs.

L'école de tennis propose des cours collectifs le samedi matin, dispensés par Lou , jeune licenciée du club et avec l'aide de d'autres membres du club.

Le lundi soir, les adultes ont cours avec Gaëtan LUSSEAU, diplômé d'état. C'est aussi pour passer un agréable moment.

Comme tous les ans, une équipe féminine et des équipes masculines sont engagées dans le championnat départemental ainsi qu'une équipe jeune. Nous faisons également un tournoi interne au club avec un repas pour clôturer l'année.

Le bureau du Raquette Club Pays Ménigoutais a fait son assemblée générale comme tous les ans, en Septembre.

La présidente : Stéphanie FREDERICO, le vice président:Anthony BRANGER, la trésorière : Sandra SAINVET et la secrétaire : Audrey AUBINEAU.

Tout au long de l'année, nous participons à différentes manifestations (la fête du village à Vausseroux, les marchés d'été à Vasles) afin de récolter des fonds pour l'association. Cela nous permet d'acheter du matériel (balles, filet ...) de rémunérer le coach.

Le réveillon du 31 Décembre.

Cela fait 6 ans que nous organisons le réveillon de la Saint Sylvestre avec le V.A.L. La soirée se passe à la salle Mouton Village à Vasles. Cette année encore ce fut une belle réussite et une très belle soirée.

Les membres du « Raquettes Club du Pays Ménigoutais » remercient les communes du Canton qui les aident financièrement mais aussi les agents communaux qui leurs permettent d'avoir des salles omnisports et des terrains propres et entretenus.

Une très bonne année 2024
et surtout n'hésitez pas à venir essayer notre sport de raquette.

La présidente, Stéphanie FREDERICO

USV - Union Sportive Vasléenne

L'Union Sportive Vasléenne est une association sportive du territoire Ménigoutais depuis 2015, dont un de ses objectifs est de participer à l'éducation des jeunes licenciés par la pratique du football. En effet, l'USV partage des valeurs tant sportives qu'éducatives. Pour cela, elle dispose de bénévoles très actifs qui permettent le bon fonctionnement de la vie associative.

L'USV c'est environ **160 licenciés** à l'heure actuelle, environ **50 licences séniors** enregistrées, **25 dirigeants**, environ **80 licences jeunes** et à noter une hausse des licences jeunes depuis quelques années ! L'USV propose des équipes pour tous les âges en commençant par l'école de foot (U6 à U11) jusqu'au sénior en passant par les catégories U13, U15 et U17. Comme vous l'avez compris il suffit d'avoir 5 ans pour nous rejoindre que vous soyez une fille ou un garçon. Toutes ces catégories sont encadrées par des éducateurs diplômés et formés qui animent en moyenne deux entrainements par semaine. L'USV ne reste pas cantonnée au ballon rond ; le diner dansant, le goûter de noël, l'opération pizzas, l'opération saucisson, le loto mais également les tournois jeunes et séniors sont des activités proposées tout au long de la saison. Ainsi que depuis deux saisons un créneau de foot en marchant, sport santé adapté au public plus âgés mais qui reste ouvert à tous ! **L'USV**, c'est aussi un **partenariat historique avec Centre Social et Culturel des Forges.**

En effet, ce dernier délègue à l'USV l'animation d'activités sportives dans les écoles du pays Ménigoutais lors du **temps APS.**
Cela lui permet également d'organiser conjointement des **activités avec les seniors**, notamment la gym douce et la marche tranquille.

Contact : 553801@lcof.fr - Site : http://usv.footeo.com - Tél : 05.49.69.93.13

CSC du Pays Ménigoutais

Une année dynamique avec des expérimentations qui mettent le CSC du Pays Ménigoutais et l'ensemble des habitants du territoire en lumière et en exemple.

Au quotidien le CSC répond aux attentes et aux besoins des familles de la commune de Ménigoute et des 9 autres communes du Pays Ménigoutais. Toutes les tranches d'âge sont concernées de la Petite Enfance au Sénior.

Le CSC accorde une importance particulière pour que chacun puisse trouver sa place dans la société notamment grâce au chantier d'insertion Parenthèse au Jardin et son support professionnel de maraichage biologique et commerce avec le magasin l'Escale Fermière. Il vous permet si vous êtes sans emploi de retrouver un travail. Vous bénéficierez d'un accompagnement socio professionnel qui vous aidera à lever les freins vers un emploi durable ou d'envisager une reconversion professionnelle via une formation ou des stages en entreprise afin de valider votre projet professionnel.

Le CSC propose également l'accès à l'épicerie sociale la Passerelle, ponctuellement ou de façon plus durable aux familles en difficultés face à leur budget. Les familles viennent faire leurs courses le jeudi tous les 15 jours. Vous pouvez vous adressez à Manon Brault afin d'étudier votre situation.

Le CSC rayonne grâce à ses nombreux partenaires et à la qualité de ce partenariat que les administrateurs et l'équipe salariée savent faire vivre.

Le dynamisme du CSC naît de l'implication des Jeunes sur différentes actions comme le stage théâtre du mois d'avril avec la compagnie » les Explo'Rateurs « qui a abouti à la création d'un spectacle itinérant qui s'est produit sur plusieurs communes. Ces jeunes acteurs ont montré leur vivacité d'esprit et leur capacité à captiver et faire rire leur public.

Avant d'aborder l'été nous avons organisé pour la première fois un Week end Familles sur la presqu'île de Crozon où nous avions imaginé des temps en familles mais également des temps de répit dédiés aux parents, des temps réservés aux enfants avec des activités adaptées pour les tranches d'âge. Jeunes et adultes ont contribué au quotidien à la gestion des repas, à l'animation des soirées. Quel bonheur de se faire servir par les enfants et de voir qu'ils grandissent même un peu trop vite !!

L'été reste un temps fort pour tous au sein du CSC. Le centre de loisirs avait repris ses marques à St Martin du Fouilloux et a accueilli 102 enfants. 170 sont partis en séjours des Deux Sèvres au Marais Poitevin, de la Charente Maritime à la Creuse et Pyrénées Orientales et bien sûr nous ne pouvons pas passer sous silence une première expérience d'un séjour inter associations (Gâtine en musique, COCC, la Frat twirling et musique, Raquette club du Pays Ménigoutais, USV). 45 jeunes se sont retrouvés du lundi au vendredi soir pour partager la vie quotidienne facilitée par l'implication forte d'une dizaine de parents qui ont pris en charge les repas du soir et qui ont aussi pris plaisir aux fins de soirée de ce séjour. Un grand merci à ces parents.

Une petite dernière est née au cours de l'été, il s'agit de l'expérimentation d'une coopérative Jeunesse née de la collaboration des 4 CSC de Gâtine. Pour 3 semaines le Campus Rural de Ménigoute s'est transformé en atelier. C'est un lieu où les jeunes de 17 à 22 ans issus du territoire ont pu expérimenter des activités économiques en tant qu'apprenti entrepreneur, où ils ont découvert et pris part au fonctionnement d'une entreprise fondée sur le modèle coopératif : ils ont appris à démarcher, appeler des clients, faire des devis, réaliser des prestations, facturer et faire des bilans. Du nettoyage de cabine de camion à la création d'outil de communication comme le flocage de tee shirt pour chacune des communes avec des slogans comme : » je suis presque parfait, je suis de Ménigoute », ils ont ainsi gagné en responsabilité et en autonomie. Merci aux collectivités et aux entreprises qui leur ont fait confiance.

Nous vous souhaitons d'ores et déjà de belles fêtes de fin d'année et nous vous donnons rendez-vous en 2024 pour de nouvelles aventures !!!

A C A M O

Jumelage du Pays Ménigoutais (79-France) et du Canton d'OUNTIVOU (Togo)

La solidarité directe de ruraux à ruraux

ACAMO, Jumelage du Pays Ménigoutais et du canton d'Ountivou (commune Ogou4) au Togo

ACAMO, c'est une association créée en 1990 par des habitants de «l'ex-canton de Ménigoute ». Elle accompagne les habitants d'Ountivou dans leur développement social et économique, ce qui a permis de tisser des relations d'amitié et d'échange entre les populations, et le comité de jumelage togolais JCMO.

Après 2 années en « veilleuse » dûes au confinement, ACAMO revit ! 2022, c'est l'année d'une nouvelle énergie ! avec **l'arrivée dans notre équipe, de Jean-Luc Passin, Pierre-Marie Couturier et Clément Loyal**. Chacun dans leurs spécificités : mise à jour de notre site et accès via **https://acamo.wordpress.com/actualites** ; aménagement d'un lieu à Vasles dédié au tri de papier; démarrage et suivi d'un programme d'alphabétisation des femmes … et un renforcement de notre équipe pour nos activités habituelles (**ramassage de ferraille en septembre**, vide-greniers, vente d'artisanat et fruits secs togolais, **dîner de la solidarité (samedi 18 novembre 2023)** dans une commune du Ménigoutais)…

2022, c'est aussi la **rencontre des Conseils municipaux du Ménigoutais** pour présenter nos actions et **formaliser le jumelage via la signature d'une convention de partenariat.** Les communes nous soutiennent par des subventions, et l'installation de conteneurs dans chaque bourg pour la collecte de papier (journaux, revues, livres…). Cela a permis de trier 15T avec l'aide de nombreux bénévoles. Qu'ils en soient remerciés ! Si vous aussi vous souhaitez donner un peu de votre temps, contacter Bernard METAIS au **06.89.47.40.37.**

Ountivou, c'est où ? en Afrique de l'Ouest, au Togo. En pleine brousse, à 65 kms de la ville d'Atakpamé (jumelée avec Niort) et à 10 kms du Bénin. On y va par la piste en 3 heures environ. 1/3 des villages seulement est équipé de forages ou puits. L'électricité commence à arriver à Ountivou !! Le réseau téléphonique fonctionne très bien ! Population : environ 50 000 habitants pour 130 villages il y a quelques années…

Pour mémoire, en 32 ans ACAMO, a :

*aidé à la construction d'une école, emporté médicaments, lunettes, béquilles, etc … ;
*participé à l'électrification de 2 dispensaires par panneaux photovoltaïques (financement diu SIEDS) ; à l'achat de réfrigérateurs électriques pour les vaccins ;
*permis l'accès à l'eau potable : 20 puits et 38 forages (dont 10 terminés en 2022) à pompes manuelles avec le financement de l'Agence de l'Eau Loire Bretagne et du Syndicat Mixte des Eaux de Gâtine ;

Avant, elles allaient chercher l'eau non potable à plusieurs kms. Depuis l'arrivée de l'eau potable dans leurs villages, elles ont un peu de temps pour aller à l'école ! Donc il faut encore développer l'accès à l'eau potable !

*accompagné le développement agricole (financement d'un technicien agricole et 3 paysans relais qui conseillent les paysans en agro-écologie); création de la caisse locale de microcrédit; financement d'ordinateurs…
*effectué des voyages au Togo : **2 missions ont eu lieu en 2022 : en avril** pour le Président Bernard METAIS qui a constaté le début des travaux de forage ; et le démarrage de l'alphabétisation de 2 groupes de 30 femmes dans 2 écoles, en fonds propres (mercredis et dimanches).
En octobre 2022 : Alain Gendry trésorier, Jean-Luc Passin et Pascal Pintaud (qui découvraient l'Afrique !) ont fait le point sur les travaux d'accès à l'eau potable, et l'alphabétisation des femmes. Taux de réussite fin 2022 : 95% ! De 2023 à 2025, 6 groupes de 30 femmes vont se former ! Financement par l'association « Les Pâquerettes », une fondation familiale qui aide dans le domaine de l'éducation au niveau international.

Quels nouveaux projets pour 2023 ?

- Un projet d'accès à l'eau potable va être lancé. Il reste tant à faire !
- Interventions en milieux scolaires chez nous (primaires, collèges, lycées, foyers de jeunes) ou EHPAD

ASSEMBLEE GENERALE le vendredi 24 mars à 18h30 à Vautebis

Pour aider ACAMO, On peut devenir bénévole ; adhérer (10 €), ou faire un don défiscalisé.

Pour toutes informations
Bernard Métais : 06.89.47.40.37
Alain Gendry : 07.85.32.79.09
Evelyne RIVAULT: 06.79.95.19.92

Association Coopération Amitié Ménigoute Ountivou
Centre SocioCulturel – 79340 Les Forges
Mail: contact.acamo@gmail.com
Site: www.acamo.org
Siret: 750 550 592 00012 – Code APE 9499Z

Centre d'Incendie et de Secours de MÉNIGOUTE

En 2023, notre équipe du Centre d'Incendie et de Secours a réalisé 165 interventions. Cela correspond au nombre moyen d'interventions que nous avons eu l'occasion de constater depuis ces dernières années.

Une année sous le signe des travaux. Après un rafraîchissement du foyer l'an passé, le Service Départemental d'Incendie et de Secours a décidé cette année d'aménager des vestiaires pour les Jeunes Sapeurs Pompiers de la division MÉNIGOUTE / VASLES ainsi qu'un bureau dédié à la Chefferie du centre et un local de rangement.

Nous souhaitons la **bienvenue** à :

- Linda FRICONNET, assistante maternelle, qui a réussi ses tests de recrutement en septembre dernier.
- Léo NORMAND, apprenti en mécanique automobile, issu de notre division de Jeunes Sapeurs Pompiers.
- Paul Alexandre BOBINEAU, surveillant pénitentiaire, Adjudant muté de Corrèze.
- Avancement au grade d' **Adjudant Chef** : Sébastien NORMAND.

Si vous souhaitez rejoindre notre équipe, des sessions de tests de recrutement se dérouleront en 2024

Dates pour l'agenda 2024 :

La cérémonie des vœux du Centre d'Incendie et de Secours se déroulera le **vendredi 26 janvier 2024**, rendez-vous à **19h00 au CIS MÉNIGOUTE.** Vous êtes tous conviés.

Soirée année 80 des Sapeurs Pompiers de MÉNIGOUTE le **samedi 9 mars à 19h00** à la salle des fêtes de MÉNIGOUTE

Pour tout renseignement vous pouvez également contacter le **Lieutenant Olivier PAUTROT** par e-mail: **chef.menigoute@sdis79.fr** ou au **06.23.70.71.50.**
Retrouvez nous sur le réseau social **Facebook** avec notre page
"Sapeurs-Pompiers de Ménigoute"

Jeunes Sapeurs Pompiers
Ménigoute / Vasles

Pour la rentrée scolaire de septembre 2024, nous allons organiser prochainement une session de recrutement afin d'accueillir de nouveaux Jeunes Sapeurs-Pompiers dans notre division Ménigoute / Vasles.
Les candidats devront prioritairement être nés entre le 1 mai 2010 et le 31 décembre 2011 et satisfaire aux tests de recrutement.

Pour plus d'informations, rendez vous sur le site **www.adjsp79.fr** ou contactez l'Adjudant **Sébastien NORMAND au 06.18.56.62.23**

La gendarmerie de MENIGOUTE et ses quatre gendarmes vous accueillent tous les mardis de 14 heures à 18 heures.

En dehors de ce créneau, ou si aucun personnel ne peut exceptionnellement assurer la permanence, les appels téléphoniques et l'interphone de l'unité sont redirigés vers la permanence de PARTHENAY le jour et vers le Centre d'Opérations et de Renseignement de la Gendarmerie de NIORT la nuit.

Exceptionnellement, en dehors de ce créneau, il est possible de fixer un rendez-vous avec les gendarmes de MENIGOUTE.

Sites officiels pratiques au service du public :

Pré-plainte en ligne : Déposer une plainte pour une atteinte aux biens (vol, destruction, dégradation) ou un fait discriminatoire (discrimination, diffamation, injure, provocation individuelle à la haine) dont l'auteur est inconnu. Un RDV est ensuite fixé avec l'usager pour signer la plainte.

www.pre-plainte-en-ligne.gouv.fr

Signalement sur internet : Signaler tout contenus ou comportements illicites sur internet.

Les tentatives d'escroqueries par internet sont traitées sur ce site jusqu'à l'ouverture de THESEE.

www.internet-signalement.gouv.fr

Brigade numérique gendarmerie : Échanger par messagerie instantanée avec un gendarme, qui répond 24h/24 et 7j/7 aux questions des usagers et peut les accompagner vers les téléservices ou vers les unités territoriales.

www.gendarmerie.interieur.gouv.fr/Brigade-numerique

Fraude à la carte bancaire : PERCEVAL: Les internautes signalent en ligne un usage frauduleux de carte bancaire, après avoir fait opposition sur celle-ci, lorsqu'ils sont toujours en possession de leur carte. Un récépissé est délivré favorisant les démarches de remboursement auprès de sa banque.

psl.service-public.fr/mademarche/FCB/demarche

Le Maréchal des Logis-chef Aurélien RABOTIN
Commandant la Brigade de Proximité de MENIGOUTE - 11 rue Saint Marc – 79 340 MENIGOUTE

Téléphone : 05.49.69.00.02

Vous voulez vous inscrire à un examen (bac, permis de conduire...) et l'on vous demande un certificat de participation à la journée défense et citoyenneté (JDC), mais vous ne savez pas comment l'obtenir ?

Vous vous interrogez sur le déroulement de la JDC ?

Inscription en mairie : 05-49-70-21-19

mail : mairie-vausseroux@wanadoo.fr

ma JDC.fr
Journée Défense et Citoyenneté

L'organisation de ma JDC, maintenant c'est en ligne !

J'ai entre 16 et 25 ans — Je m'inscris en quelques clics — Je m'informe de A à Z

RENDEZ-VOUS SUR **MAJDC.FR**

Ministère des Armées

SECRÉTARIAT GÉNÉRAL POUR L'ADMINISTRATION
DIRECTION DU SERVICE NATIONAL ET DE LA JEUNESSE

ADMR
pour tous, toute la vie, partout

ADMR Ménigoute
9 route de Vautebis
79420 VAUSSEROUX
Tel : 05 49 70 69 11 02
admr.mengoutelachap@fede79.admr.org

Le bureau est ouvert
le mardi de 9h à 12h30
et de 13h30 à 17h
le vendredi de 13h30 à 17h

50%
Crédit d'impôt
Contrat téléassistance

Filien
La téléassistance ADMR

PROXIMITÉ

QUALITÉ DE SERVICE

OFFRE GLOBALE

DIMENSION HUMAINE

À VOS CÔTÉS DEPUIS 1945

LES SERVICES DE L'ADMR

SERVICES ET SOINS AUX SÉNIORS

- **Aide à domicile** : Lever/coucher, aide à la toilette, entretien du logement, préparation des repas, aide administrative, garde à domicile
- **Accompagnement hors du domicile** : Transport accompagné, aide au déplacement
- **Aide aux aidants**
- **Téléassistance FILIEN**

ACCOMPAGNEMENT DU HANDICAP

ENFANCE ET PARENTALITÉ

- Garde d'enfants à domicile
- Soutien aux familles
- Action socio-éducative (Technicien d'Intervention Sociale et Familiale)

ENTRETIEN DE LA MAISON

- Entretien du logement : Ménage, vitres...
- Entretien du linge, repassage

Pour toute information, vous pouvez contacter l'association de Ménigoute au 05 49 69 11 02.
admr.menigoutelachap@fede79.admr.org

ADMR
pour tous, toute la vie, partout

Vous souhaitez :

- Etre utile à ceux qui nous entourent ;
- Agir pour le développement local ;
- Vivre une expérience humaine enrichissante ;
- Soutenir l'emploi local des salariés d'intervention.

Rejoignez l'équipe de bénévoles

PTA 79

Plateforme Territoriale d'Appui

Faciliter LES PARCOURS DE SANTÉ
Préserver L'AUTONOMIE

La PTA des Deux-Sèvres regroupe les ex dispositifs RESEAU et MAIA, et associe le dispositif CLIC pour agir en faveur des parcours de santé et du maintien à domicile.
Un numéro d'appel unique a été mis en place.
Le professionnel est orienté selon ses besoins vers le professionnel de la PTA le plus adapté.

Antenne de Parthenay
33 rue Louis Aguillon
79200 Parthenay
09 70 72 18 89
mail : pta79.AntenneNord@sante-na.fr

PLATEFORME TERRITORIALE D'APPUI
DEUX-SÈVRES

0809 109 109
prix d'un appel local
service gratuit
Nous sommes à votre écoute du lundi au vendredi de 9 h à 17 h

Appui & Vous
Plateforme Conseils pour l'autonomie

ars

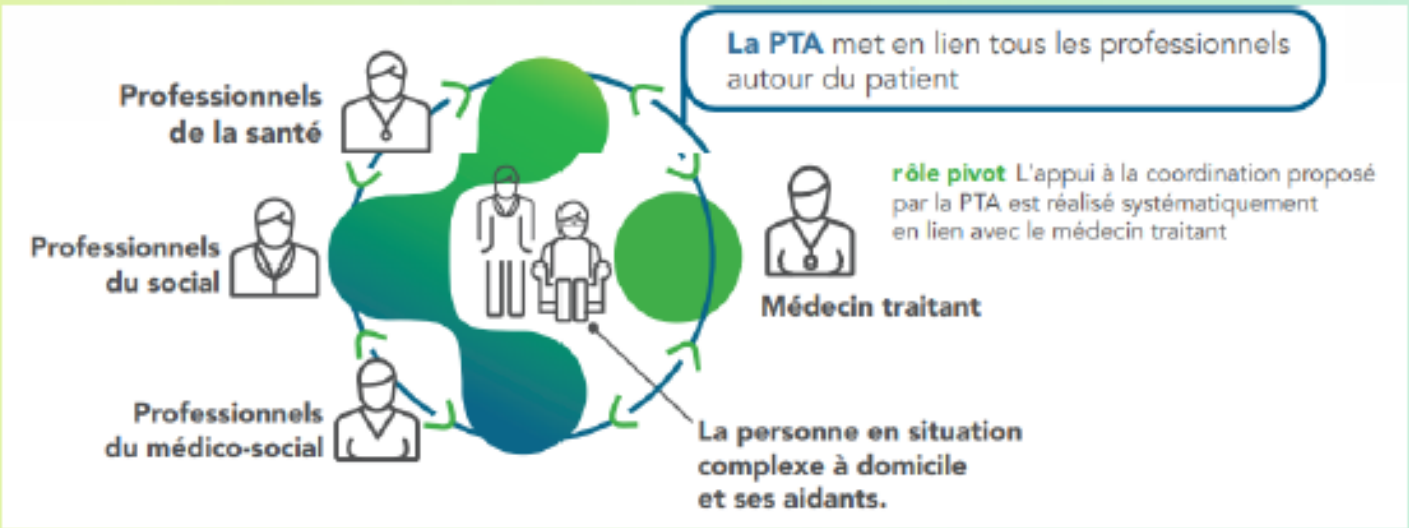

Union départementale des associations familiales, aux côtés de toutes les familles

L'UDAF est là pour vous !
Que vous soyez en couple ou non, pacsé.e ou marié.e, divorcé.e, veuf.ve, avec ou sans enfant, avec ou sans emploi, locataire ou propriétaire… A tout moment de votre vie de famille, vous pouvez faire appel à l'UDAF.
L'UDAF a pour mission de représenter les intérêts de l'ensemble des familles du département et de proposer des services d'intérêts familiaux dans les domaines de la protection juridique (tutelle, curatelle, information et soutien aux tuteurs familiaux), de la santé, de l'aide à la gestion de votre budget, du soutien à la parentalité, de la petite enfance, des violences conjugales, de l'insertion pour les personnes en situation de handicap, de l'accès à la lecture…
Tous les services détaillés sur notre site internet : **https://www.udaf79.fr/les-services-aux-familles/**
Aussi, tout au long de l'année, l'UDAF organise et participe à de nombreux événements afin de sensibiliser et d'informer les familles. Tenez vous informés en vous abonnant gratuitement à la newsletter mensuelle Actu Réseau : **https://udaf79.fr/newsletter/**

Contact :
Tél. : 05 49 04 76 76
E-mail : udaf@udaf79.asso.fr
Site internet : https://udaf79.fr

Adresse :
UDAF 79
171 avenue de Nantes
CS 18519
79025 Niort Cedex

Horaires d'ouverture : Du lundi au jeudi de 9 h 30 à 12 h et de 14 h à 17 h - Le vendredi de 9 h 30 à 12 h et de 14 h à 16 h Fermé le deuxième mardi matin de chaque mois.

---

260 rue du Maréchal Leclerc 79000 NIORT
05 49 24 12 24
Fnath.79@wanadoo.fr – site fnath.org
Facebook : Fnath Deux Sèvres

LA FNATH existe depuis plus de 100 ans

« ON Y VIENT,
ON Y RESTE POUR LES AUTRES »
==========

Section de PARTHENAY/MENIGOUTE
Le bureau : Président Christian GROLEAU, Vice-Pdt Daniel BARCQ,
Trésorière Marie-Noëlle SOUCHET, Secrétaire Nicole POVERT, Francine THIBEAU, Régis FILLON, Serge JANOUIN.

Siège social : Les Bergeronnettes 'face à Hyper U' 79200 PARTHENAY : Nos permanences de 8 h 30 /11 h 30 les 2ème et 4ème mercredis de chaque mois, sauf en août (sur RV uniquement en téléphonant à NIORT)

1. **Nos services :**
- Posez vos questions à nos juristes,
- Téléchargez nos lettres types,
- Retraites : notre revue 'à part entière' magazine trimestriel (accidents travail, maladies professionnelles), handicap, etc…,
- Déclaration d'accident dont vous n'êtes pas responsable à l'assurance maladie,
- Tout savoir sur les cancers professionnels,
- Fnath services : plus de services.

2. **Nos actions :**
- Défendre individuellement ou collectivement les personnes accidentées, les malades et leurs familles,
- Informer ; sensibiliser le grand public,
- Agir jour après jour pour mener notre combat.

Pour compléter vos agendas, voici nos manifestations pour 2024 :
1. *AG le 02.03. à 10 h 30 et repas sur inscriptions à 12 h 30 au restaurant 'Un jour de marché' 28 route de Saint Maixent 79200 POMPAIRE.*
2. *Repas d'été festif : 01.06 : lieu non arrêté,*
3. *Novembre 2024 : pot-au-feu : jour et lieu non fixés.*

'il vous suffit de nous contacter, nous vous renseignerons'

Boîte à livres installée en 2023 devant la mairie

Parthenay-Gâtine vous informe

Tous les projets, toutes les actualités : parthenay-gatine.fr
@parthenay-gatine @Communauté de communes de Parthenay-Gâtine

Une envie de lecture et de jeux

Un nouveau site internet des médiathèques et ludothèque

- Tout le catalogue : livres, jeux, jouets, journaux et magazines, CDs ou DVDs.
- Nouveautés et coups de coeurs.
- Compte abonné (réservation, prolongation)

médiathèques-ludothèque.parthenay-gatine.fr

Bibliothèques
Reffannes, Ménigoute et Vasles

AICM
Nous recrutons pour vous !

Depuis 1987, l'**AICM** œuvre pour l'emploi et pour une économie sociale et solidaire.
Elle représente 21 salariés à temps plein.
Elle répond aux besoins en personnels de 150 clients (entreprises, collectivités, associations et particuliers)par an. 65% de nos salariés trouvent un emploi durable ou entrent en formation qualifiante.

Siège associatif : **Mazières-en-Gâtine**
Présence régulière sur différents secteurs :
Coulonges-sur-l'Autize, Champdeniers et Ménigoute
Suivi sur sites des salariés en parcours
et des partenariats

Vous pouvez:
nous contacter par téléphone au 05.49.63.28.22
ou par mail à aicmaccueil@gmail.com
suivre notre actualité sur notre page facebook :
@AICMMazieres.

CLÉ
Savoir pour être libre !

On a toujours du mal à croire les chiffres, et à imaginer des vies sans pouvoir communiquer, lire, écrire, compter, pourtant tout est bien réel ! Environ **30.000 personnes** en **Deux-Sèvres** sont en **situation d'illettrisme**. De nombreuses autres doivent apprendre le français, ou sont en situation d'analphabétisme. Depuis 1986 l'association **CLÉ : Communiquer, Lire, Ecrire** aide chaque année entre 150 et 200 personnes dans ce cas. Avec 7 salariées et une quarantaine de bénévoles, nous intervenons à Secondigny, Moncoutant et Parthenay pour aider ces adultes à (ré)apprendre ces savoirs de base.
CLE peut les aider, il suffit parfois juste de rencontrer une personne bienveillante qui leur donne la bonne information.

PARTHENAY 07 71 68 94 89
SECONDIGNY 05 49 95 15 92
MONCOUTANT 7, rue Jean-Macé 79200 Parthenay
associationcle.fr
cle@cc-parthenay.fr
Réalisé avec des personnes en situation d'illettrisme, en formation à CLÉ

MAISON DE L'EMPLOI ET DES ENTREPRISES DE PARTHENAY ET DE GÂTINE

MISSION LOCALE

Entretien individuel - Permanences
Contrat d'Engagement Jeune
Mobilité internationale
Atelier Trouve ta Voie
Dispositif Argent de Poche
Service Civique, Suivi RSA jeunes

16 - 25 ANS

DISPOSITIF PLIE

Plan Local pour l'Insertion et l'Emploi
Sur prescription
Dispositif qui permet aux personnes en recherche d'emploi de retrouver une activité ou de suivre une formation qualifiante.

+ DE 26 ANS

ERIP

Espace Régional d'Information de Proximité
Reconversion, formation, création / reprise d'entreprise...

TOUS PUBLICS

MOBILITÉ

TUS : Transport d'Utilité Sociale
Service de transport **sur prescription**, pour des démarches liées au parcours d'insertion.

TOUS PUBLICS

ÉQUIPE EMPLOI

Conseils en Recrutement et RH
Clauses Sociales
Organisation de Jobs Dating

TOUS PUBLICS

Permanence Mission Locale
En alternance un mardi matin sur 2
à la Mairie de Vasles
et au Centre Socio-Culturel du Pays Ménigoutais aux Forges

Maison de l'Emploi et des Entreprises de Parthenay et de Gâtine
(tout le monde s'y retrouve)

Le Réseau des Missions Locales

05 49 94 23 46
mdee-accueil@mdee-parthenaygatine.fr
www.mdee-parthenaygatine.fr
13, Boulevard Edgar Quinet
79200 PARTHENAY

ASSISTANCE AU PARCOURS DE VIE

OUVRONS LE CHAMP DES POSSIBLES

POUR QUOI ?

scolarité
travail
santé
loisirs
droits
logement
vie de famille

Tout projet, à tout moment de la vie

Le dispositif Assistance au Parcours de Vie (APV) est à destination de toute personne concernée par le handicap, et ses proches :

- À toutes les étapes de sa vie
- Qui souhaite réfléchir à unojet ou à son parcours de vie.

POUR QUI ?

Toute personne concernée par le handicap et ses proches

C'est vous qui pilotez!

QUI ?

Une équipe mobile
apv79@gpa-asso.fr
07 57 46 12 82

OÙ ?

Sur le territoire des Deux-Sèvres (79)
A votre domicile ou dans un lieu de votre choix

QUAND ?

A la date qui vous convient

Dispositif APV 79

07 57 46 12 82
apv79@gpa-asso.fr

Soutenu par: ars

Julien ROTUREAU: coordinateur
Audrey LEBRUN : facilitatrice
Sonia TURPEAU: facilitatrice

Installation de la fibre sur la commune en 2024

Pour rester branché, élaguez

Vous êtes propriétaire de terrain ?
Alors vous avez la responsabilité de l'entretien de votre végétation et de vos plantations

Un réseau qui fonctionne ,
c'est la garantie d'une continuité de vos services de communication

Les bénéfices d'un élagage régulier

Favoriser une bonne santé des arbres et préserver leurs qualités, leur esthétisme et un confort de récolte

Limiter le ramassage des feuilles

Prévenir la chute des branches

Saviez-vous que l'accès au téléphone, à la télévision et à l'internet est en partie conditionné par l'entretien régulier de la végétation ?

Si vous êtes propriétaire de terrain ou de jardin, vous avez la responsabilité de l'entretien de vos plantations situées à proximité des réseaux de télécommunication via des opérations de débroussaillage, de coupe d'herbe et surtout d'élagage des arbres.

Élaguer régulièrement les arbres de vos jardins situés à proximité des réseaux permet de prévenir la chute des branches et éviter l'arrachage des lignes téléphoniques en cas de vent ou d'intempérie. La loi interdit la taille des haies du 15 mars au 31 juillet pour les agriculteurs et les particuliers.

Le réseau est le lien indispensable pour relier les citoyens, les familles, les entreprises, les universités, les écoles et leurs élèves...
Il nous permet d'entretenir nos relations avec nos proches, de travailler, d'enseigner, de se soigner, de se divertir.

Le recours à un professionnel est vivement recommandé notamment en cas de situation dangereuse ou complexe

AVEC LE SMC, J'AGIS, JE TRIE !

LE BAC

Tous les emballages et les papiers se mettent en vrac et non imbriqués dans le bac à couvercle jaune.

TOUS LES EMBALLAGES SE TRIENT

05 49 05 37 10
www.smc79.fr

PAS BESOIN DE LES LAVER, JUSTE DE BIEN LES VIDER !

IL EST INTERDIT DE METTRE DES SACS DANS LE BAC JAUNE.

<u>Déchets refusés</u> : gros cartons, textiles, nappes et serviettes en papier, appareils électriques et électroniques, tout objet n'étant pas un emballage.

Entretien désherbage

PNR - Parc naturel régional de Gâtine poitevine

Une première version de la Charte validée

Le 2 octobre 2023 les élus du Pays de Gâtine (représentant les Communautés de communes de Val de Gâtine, Parthenay Gâtine et de l'Airvaudais Val du Thouet) ont validé une première version de la Charte du Parc naturel régional (PNR) fruit d'un long travail de concertation et de recherche de consensus entre les élus et acteurs du territoire. La charte d'un Parc naturel régional est le contrat qui fixe les objectifs à atteindre, les orientations de protection, de mise en valeur et de développement du PNR, ainsi que les mesures qui lui permettent de les mettre en œuvre.

Elle est valable 15 ans (puis il faut la renouveler) et permet d'assurer la cohérence et la coordination des actions menées sur le territoire du PNR par les diverses collectivités publiques. Vous pouvez retrouver cette première version de la Charte du PNR de Gâtine poitevine sur le site internet du Pays de Gâtine.

Le PNR c'est pour quand ?

La création d'un Parc naturel régional est une procédure assez longue et exigeante. Le label Parc étant réservé à des territoires d'exception se dotant d'objectifs ambitieux, l'Etat et la Région doivent s'assurer de la qualité du projet. Par ailleurs, au niveau local, la Charte doit entrainer l'adhésion du plus grand nombre, ce qui nécessite des temps de concertation avec les élus et acteurs locaux pour écrire chaque détail du projet.

Ainsi après cette première version du projet de Charte validée par le Comité syndical du Pays de Gâtine en octobre 2023, la Charte va être soumise à plusieurs phases d'avis (consultation des services de l'Etat, de la Fédération des PNR de France, enquête publique) avant d'aboutir à sa version définitive. Cette version définitive sera soumise au vote de votre conseil municipal. C'est ce vote qui permettra de statuer sur l'intégration de votre commune au périmètre du Parc naturel régional. Les délais prévisionnels permettent d'envisager cette délibération à la fin de l'année 2025. Le PNR de Gâtine poitevine pourrait ainsi voir le jour en 2026, suite à un décret de classement pris par le Premier ministre.

Connaissez-vous la forêt de Gâtine ?

La Gâtine est reconnue pour son linéaire de haie formant un bocage préservé. Mais saviez-vous que ce territoire possède une majorité des massifs du Département ? La forêt recouvre ainsi près de 12% du territoire et on peut trouver jusqu'à 40% de surface forestière dans certaines communes. Ce riche patrimoine écologique et économique est particulièrement sensible au changement climatique et aux modalités de gestion de la ressource en bois. Afin de garantir une gestion durable de la forêt en Gâtine, le Pays a engagé l'élaboration d'une Charte Forestière de Territoire en partenariat avec les élus et les acteurs de la filière forêt-bois. Ce document s'intéresse à des sujets variés comme la gestion durable sylvicole, la mobilisation de la ressource forestière pour le bois-énergie, la valorisation et de transformation du bois, la préservation des milieux et de la biodiversité, la sensibilisation aux risques naturels ou encore les loisirs pratiqués en forêt.

Observons la Gâtine, observons votre commune

Sur le site internet du Pays de Gâtine, vous avez accès librement à l'observatoire cartographique du territoire et vous pouvez consulter un ensemble de données sur votre comme ou le périmètre du projet de PNR (évolution du linéaire de haies, informations touristiques, zones à enjeux pour la biodiversité, données démographiques ou encore les différents projets accompagnés par des aides publiques sur le territoire).

Renseignements : **Pays de Gâtine : 05 49 64 25 49 – contact@pays-gatine.fr**

Plus d'informations sur le site du Pays de Gâtine rubrique « Le projet de PNR » et sur la page Facebook « Projet de PNR de Gâtine poitevine »

Artisans - Entreprises

Electricité
Plomberie
Chauffage
Ramonage
Automatisme
Dépannage et
Equipements Piscines
AB SERVICES Beaune Fabrice
Les Barbotières
79420 VAUSSEROUX
06 43 02 09 00 fabservice@free.fr

Jardins du Moulin
Paysagiste
Création et Entretien
SARL Beauffreton Alexandre et Xavier
La Constantinière - 79420 Vausseroux
05 49 63 22 59 - 06 84 46 06 86
paysagiste.jardinsdumoulin@orange.fr

vsn négoce
Vendée Sèvres Négoce
Tél : 05 49 70 21 05
www.vsn-negoce.fr

ATELIER . COIFFURE
Homme , Femme , Enfant
- Coiffure visagiste
- Onglerie
- Extension de cheveux
- Epilation du visage
- Maquillage
- Atelier Relooking

Tél : 05.49.95.10.09
Le Bourg 79420 Vausseroux

Bar - Restaurant
Mr et Mme CHAPUT
« Le Vausseroux »
2 Route de Ménigoute
79420 VAUSSEROUX
Tél : 05 49 95 25 04

Les écuries de la Courbotterie
Les Écuries de la Courbotterie
06.86.52.33.02

A.C.M. Bruno CARRÉ
Serrurerie - Chaudronnerie
Charpente
3, La Roucherie
79420 VAUSSEROUX
Tél : 06 76 27 62 48

Lila Terre d'Argile
lilapomm@gmail.com
0676421896
Montravelle 79420 VAUSSEROUX

WEST WOOD TINY
Montravelle
79420 VAUSSEROUX
Tél : 06-71-06-68-08
Mail : westwoodtiny@gmail.com
Site : www.tiny-sauna.com

Garnier Simon
Parage d'onglons
Caprins, Ovins, Equins
06.50.24.46.63

Bois et Paille
Charpente traditionnelle
Construction paille
Extension et maison ossature bois
Isolation écologique - Rénovation
Préau et pergola
17 route de Vautebis
79420 Vausseroux
05 49 70 68 64
contact@boisetpaille.fr
www.boisetpaille.fr

ACCESS CONSCIOUSNESS
MIOT Christine 06.21.74.15.48
Praticienne et Facilitatrice Access bars®
Mongloisir 79420 Vausseroux

Gaec L 'Orée du Village
Aurélia Entzmann et François Albert
Producteurs d'œufs

Vente aux professionnels et aux particuliers :
Commande par mail
aureliaentzmann@gmail.com
Tél ou SMS : 06-14-72-95-54
Vente à la ferme
les samedis de 11h à 12h
20, route de Ménigoute
79420 Vausseroux